

## INVENTARISATIELIJST

1. Stukken inzake aanwijzing locatie naakt recreatie Delftse Hout;
2. Evaluatie Delftse Hout 2011 van de Politie, Eenheid Den Haag, van 17 november 2011, in opdracht van de gemeente Delft;
3. Nota van 15 maart 2012, met kenmerk 1209835, met onderwerp 'Plan van Aanpak Delftse Hout 2012';
4. Besluitvormingsformulier met correspondentienummer 115897 voor de collegevergadering van 2 april 2013, met brief aan de Raad van 10 april 2013;
5. Verslag Veiligheid staf Burgemeester van 3 december 2012;
6. Memo van 16 januari 2013 met onderwerp 'Achtergrond informatie t.b.v. gesprek over naaktstrand Delftse Hout';
7. Evaluatie Delftse Hout 2012 van de Politie, Eenheid Den Haag, van 24 januari 2013, in opdracht van de gemeente Delft;
8. Memo aan de staf burgemeester van 8 februari 2013 met onderwerp 'Plan van aanpak Delftse Hout Handhaving & Toezicht 2013';
9. Nota van 27 maart 2013 aan het college van burgemeester en wethouders van Delft, met onderwerp 'Voorstel sluiting naaktstrand Delftse Hout';
10. Publicatie in Officiële bekendmakingen in nummer 16 van het Gemeenteblad van week 16, woensdag 17 april 2013;
11. Brief van 3 juni 2013, verzonden 7 juni 2013, met kenmerk 1303488, met onderwerp 'Sluiting Naaktstrand Delftse Hout'.
12. Brief van 19 juni 2013, betreffende beantwoording verzoek om inlichtingen van de Adviescommissie voor bezwaarschriften van de gemeente Delft van 31 mei 2013 (tevens bijgevoegd);
13. Concept-besluitenlijst van de openbare overlegvergadering van de commissie Bestuur, Leefomgeving en Duurzaamheid van Dinsdag 24 april 2013, 20.15 uur;
14. (concept-) handelingen raadsvergadering Delft van 13 juni 2013;
15. Foto's (twee stuks) van bebording (naakt-)strand Delftse Hout;

1

deze ruimte  
uitsluitend voor stempels!

classificatienr. \_\_\_\_\_

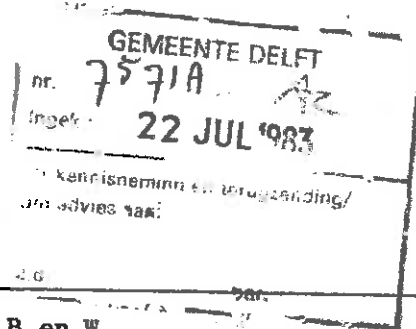

_____	exempl(a)r(en)
_____	afschrift <u>politie</u>
_____	" <u>weth Mandos</u>
_____	" <u>weth Kromhout</u>
_____	" <u>DOW</u>
_____	" <u>plants</u>
_____	" _____

Aan B en W

uw kenmerk  
uw brief van  
betreft

onze afdeling  
toestelnummer

ons kenmerk  
Delft,

bijl.:

b en w d.d. 7-7-83:  
meerderheid college  
voor lokatie B,  
minderheid college voor  
lokatie A  
Kosten: zo laag mogelijk

Nota voor het college van B en W

Naar aanleiding van de brief van de fractie PSP - CPN - PPR betreffende naakt recreatie is door uw college verzocht suggesties te doen waar in het gebied van de Delftse Hout naakt recreatie kan worden toegestaan. Alvorens deze plaatsen aan te geven enkele algemene opmerkingen:

1. Deze vorm van recreëren vraagt evenals andere vormen van recreatie min of meer speciale voorzieningen. Hierbij valt te denken aan een zekere mate van beschutting- het niet hinderen van andere recreanten danwel het niet gehinderd worden door andere recreanten.
2. Bij het opstellen van de plannen voor dit gebied is op geen enkele wijze rekening gehouden met deze ontwikkeling. Derhalve zijn er weinig of geen gebieden aan te wijzen, waar wederzijdse beïnvloeding van naakt recreatie en andere vormen van recreatie als zonnen, wandelen, fietsen, surfen e.d. niet voor zal komen. Zo worden b.v. praktisch alle plaatsen doorkruist door fiets- of voetpaden.
3. Een reële inschatting hoe groot de vraag is naar deze vorm van recreatie is niet of nauwelijks te maken. Bij navraag bij enkele instanties, zoals de ANWB, en het Instituut voor Toegepaste Sociologie, blijken geen onderzoeksgegevens beschikbaar naar de behoefte aan deze voorzieningen.
4. In de huidige situatie wordt op beperkte schaal al meerdere jaren naakt gezwommen in de Grote Plas. Dit heeft nimmer tot klachten geleid van de zijde van het publiek. Daar waar dit niet op provocerende wijze geschiedde is daar niet tegen opgetreden door de boswachters.
5. In het gebied komen geleidelijk wel meer klachten binnen over gluurders. Ook is het aantal klachten dat vrouwen werden lastig gevallen toegenomen. Of er een relatie gelegd kan worden tussen de klachten en het vaker voorkomen van naakt zwemmen en topless zonnebaden is niet bekend.

Advies van VVR d.d. 14/7-83:  
voor lokatie A: de  
PvdA en PSP/CPN/PPR.  
fractie (4 leden). Er  
is daarvoor gesteld de  
voorkeur door aanwezig  
van het gehele gebied  
buifse Hout voor naakt-  
recreatie.  
Voor lokatie B: de  
VVB en CBW (inclusief  
de voorzitter) - 4 leden.  
De stem van de voorzitter  
is hier dusdanig gelegd.  
de voorzitter de secretaris

ontwerp van H. van Haastrecht  
paraaf hoofd afd. in de j d.d. 7/7/83  
gezien afd. \_\_\_\_\_  
paraaf secretaris \_\_\_\_\_  
paraaf wethouder/burg. \_\_\_\_\_  
typ. \_\_\_\_\_ coll. \_\_\_\_\_ dd. \_\_\_\_\_  
rappeldatum \_\_\_\_\_

Evenmin, of klachten meer merkbaar worden als gevolg van toegenomen mondigheid.

Op bijgevoegde tekening zijn in rode cijfers een aantal alternatieven aangegeven waar naakte recreatie kan worden toegestaan. Hierbij is enigermate gelet op de volgende punten: de wederzijdse hindereffecten, de beperktheid door doorgaande fiets- of voetpaden, een zekere mate van beschutting, ligging aan het water. Per alternatief zijn enkele karakteristieken gegeven.

- A. Deel van de strandstrook - is goed bereikbaar - wordt van het water gescheiden en doorkruist door een doorgaand voetpad dat opgenomen is in diverse uitgezette wandelroutes - heeft op drukke dagen een hoge bezettingsgraad - overigens heeft dit gebied vrij veel belangstelling.
- B. Redelijk bereikbaar - ligt buiten de doorgaande voet- en fietspaden - andere recreanten behoeven dit gebied niet te doorkruisen - geen strandstrook - ligt wel aan het water - gebied heeft redelijke belangstelling van het publiek.
- C. Goed bereikbare plaats - ligt wat verder van de autoparkeerplaatsen - biedt enige beschutting voor de recreant - ligt buiten de loop en fietsroutes - geen strandstrook - ligt wel aan het water - is een geliefd plekje voor de vissers.
- D. Gedeelte van de grote speelweide - ligt nogal open - gescheiden van het water door een doorgaand voetpad - geen strandstrook.  
\* zie E.

In alle gevallen zal het nodig zijn voldoende duidelijk in het terrein aan te geven dat daar naakte recreatie is toegestaan c.q. verwacht kan worden.

Afhankelijk van de plaats zal bij de diverse toegangen dit kenbaar gemaakt moeten worden.

De daaraan verbonden kosten zullen f 2.000,- à f 3.000,- bedragen.

Dit voorstel dient voorgelegd te worden aan de Raadscommissie VSR. In overleg met de politie zal er een <sup>rustic</sup>instaan moeten komen voor het toezicht in het terrein.

- E.\* Goed bereikbaar gebied - ligt redelijk buiten de looproutes - is thans vrijgegeven voor het laten loslopen van honden - ligt direct aan het water - op deze plaats zou het mogelijk zijn een strand gedeelte te maken - dit vraagt echter een investering van f 25.000,- à f 30.000,-- uitgaande van een goede voorziening. Indien dit een zeer summiere uitvoering kan zijn (slechts enkele meters breed en enkele meters in het water) kan met een investering van f 5.000,- volstaan worden.

onderwerp / inhoud: Beantwoording vragen over gebruik van naaktstrand in de Delftse Hout. Motivering van de plaatskeuze, ervaringen met huidig gebruik, de bebording en toezicht. Tevens is hier een reactie opgenomen op de brief van de Delftse werkgroep Homoseksualiteit.

voorstel: Nieuwe afweging maken van de alternatieven (zie bijgevoegde schets) A t/m E. De keus te bepalen op alternatief E. Daar ook hier de bereikbaarheid van het water niet gunstig is zou hier een vlonder gemaakt moeten worden, hetgeen f 10.000,-- kost. De commissie Volkshuisvesting Sport en Recreatie om advies vragen. Afhankelijk van het advies van de commissie en besluit hieromtrent een kredietaanvraag voor de Raad voorbereiden.

opmerkingen: de bestuurlijke problematiek wordt in de commissie A.B.A. van 26 september 1984 besproken.

via	afd.	afd.	afd.	afd.	cie.	cie.	cie.
	EEZ	SpZ	PLZ		VSK		

financiële consequenties:	complementaire jaarlijkse kosten	f
investeringsprogramma 19 -19 nr.	inkomsten op jaarbasis	f
bedrag: f	netto lasten	f
nog beschikbaar bedrag: f	dekking vindt plaats door / via	
gevraagd kapitaalkrediet: f		
jaarlijkse kapitaallasten: f		
fin.: d.d.		

beslissing: b. en w.: -2 OKT. 1984 m.g

Meerderheid college spreekt zich uit voor toelating naaktrecreatie op zandstrand.

Wethouders Mandos en De Vries zijn voor alternatief E.

Cie VSK d.d. 29/1-85

6 leden spreken zich uit voor alternatief A, 3 leden (incl. voorzitter) zijn voor alternatief E

secr.: J.L. Mandos d.d. 23 oktober 1984.

voorstel van	H. v. Haastrecht	afd. Plants	tst. nr. 2312
par. hoofd		d.d. 29/8	tst. nr.
par. afd.		d.d. 25/9	tst. nr. 2209
par. afd.		d.d.	tst. nr.
par. afd.		d.d.	tst. nr.
par. secr.		d.d. 25.9	tst. nr.
par. weth./b.		d.d. 26.9	tst. nr.

Gezien O.W.		
Afd.	Parf.	dat.
Hoop		
F!	niet voor F2/OW	
115	w/26	
	2/11	

behandeling in vergadering van

	b. en w.	aba	magsr	ocs	pz	svo	verord	ven m	fin	raad
d.d.										

aantekening afdelingen:

aantekeningen leden college:

	B	W	W	W	W	W
akkoord						
voor kennisgeving aangenomen						
bespreken						#
gezien						

B. & W.  
- 2 OKT. 1984 | 9  
aanhouden

B. & W.  
9.10.1984 | 7  
aanhouden

B. & W.  
23-10-1984 | 9  
K 2/2.

B. & W.  
11.10.1984 | 3  
aanhouden

nr. 4266/OW  
onderwerp:

terrein voor naakt-  
recreatie

## NOTA VOOR BURGEMEESTER EN WETHOUDERS

Naar aanleiding van vragen gesteld in de raadscommissie A.B.A. van 22 september 1983 is deze nota opgesteld. Tevens zijn hierin de punten behandeld, die door de Delftse werkgroep Homoseksualiteit in hun brief van 6 juli 1984 naar voren hebben gebracht.

### Vragen commissie A.B.A.

1. In een uitgebreide discussie in de commissie VSR d.d. 14 juli 1983 is besloten om uit de 5 voorgestelde lokaties de huidige te kiezen. Motief daartoe was dat dit een redelijk "afgebakend" stukje van de Delftse Hout was goed bereikbaar en centraal gelegen.
2. Ervaringen met het terrein zijn de volgende.
  - a. Het terrein wordt voor wat het naakt recreëren betreft voor 95% gebruikt door mannen; gekleed en naakt verblijf komen naast elkaar voor.
  - b. De omgeving van het terrein wordt door andere bezoekers de laatste jaren geleidelijk meer gebruikt.
  - c. Er zijn geen schriftelijke klachten binnengekomen.
  - d. Er zijn wel mondelinge klachten binnengekomen. Deze klachten werden doorgegeven aan de recherche. De klachten betroffen enerzijds de aanwezigheid van gluurders, anderzijds dat bezoekers van het park door ongekleden mensen werden lastiggevallen.
3. De zeer slechte bereikbaarheid van het zwemwater was bij de keuze bekend. In technische zin is dat wel te verwezenlijken, maar dit vraagt een relatief hoge investering. Er is nl. bij de aanleg van de Grote Plas daarvoor geen basis voorziening getroffen, terwijl een sterke oever aanwezig moet zijn om bij (noord-)westerstorm voldoende weerstand te kunnen bieden.
4. De bebording van het bovendoelde terrein blijkt een probleem te zijn. Deze bebording is reeds talloze malen hersteld, danwel opnieuw aangebracht. De bebording is nl. het doelwit van twee groepen mensen. Een groep die het kennelijk niet eens is met het gegeven dat naakt-recreatie daar is toegestaan. Zij bekladden of verwijderden steeds weer het bord "naakt". De andere groep beschouwt deze borden als souvenir. Inmiddels is een aanwijzing op het asfalt aangebracht.

ontwerp van H.v. Haastrecht

paraaf hoofd afd. \_\_\_\_\_ d.d. \_\_\_\_\_

gezien afd. \_\_\_\_\_

paraaf secretaris \_\_\_\_\_

paraaf wethouder/burg. \_\_\_\_\_

5. Het toezicht c.q. politioneel optreden in de Delftse Hout behoort in eerste instantie tot de taak van de boswachters. Hierbij vindt overleg met de politie plaats. Bij grotere drukte dan wel anderszins is er bijstand van de surveillance van de politie. In overleg met de politie zijn elders in de Delftse Hout waar naakt-recreatie werd uitgeoefend geen processen verbaal opgemaakt. Wel is er verscheidene malen verwezen naar het hiervoor aangewezen terrein. Gezien de onder punt 2 vermelde binnengekomen klachten kreeg de omgeving van dit terrein wel meer aandacht bij het toezicht dan voorheen.

Brief van de Delftse werkgroep Homoseksualiteit.

De in de brief genoemde punten komen grotendeels overeen met de in de commissie ABA gestelde vragen. Als aanvulling hierop het volgende.

De klacht van soms hinderlijke belangstelling van het publiek is bekend. Het gekozen gebied had in het verleden al een redelijk grote belangstelling daar op dit punt het uitzicht over de plas zeer aantrekkelijk is en het terrein gelegen is aan een doorgaand fietspad (goed bereikbaar). Het genoemde pad en de banken zijn reeds vanaf de aanleg met dat doel gemaakt.

Van de opmerking dat het toezicht-houdend personeel zich in negatieve zin uitlaten over de gegeven situatie is niets bekend. Er zijn dienaangaande geen klachten binnengekomen.

Resumé.

1. De overwegingen tot vaststelling van deze plaats zijn uit de discussie VSR.
2. Ervaringen met het terrein zijn verschillend.
3. De slechte bereikbaarheid van het water was bekend.
4. De bebording is erg vaak vernield of door publiek weggenomen.
5. Het toezicht is een taak van de boswachters in nauw overleg met de politie.

Voorstel.

Gezien de huidige ervaring lijkt een nieuwe afweging van de eerder genoemde alternatieven (A t/m E) op zijn plaats. Gedacht kan worden om de keus te bepalen op alternatief E. Deze plek ligt aan het water, is goed bereikbaar, ligt niet langs een doorgaande route (hierdoor zullen conflictsituaties minder voorkomen).



Het aanbrengen van enige heesterbeplanting kan hinderlijke confrontaties verder beperken. Overigens geldt voor dit alternatief dat het water slecht toegankelijk is. Het is dan ook nodig daarvoor een voorziening te treffen in de vorm van steiger of vlonder. De kosten voor deze voorzieningen (beplanting en vlonder) worden geraamd op f 10.000,--. In het investeringsprogramma zijn hiervoor middelen beschikbaar.

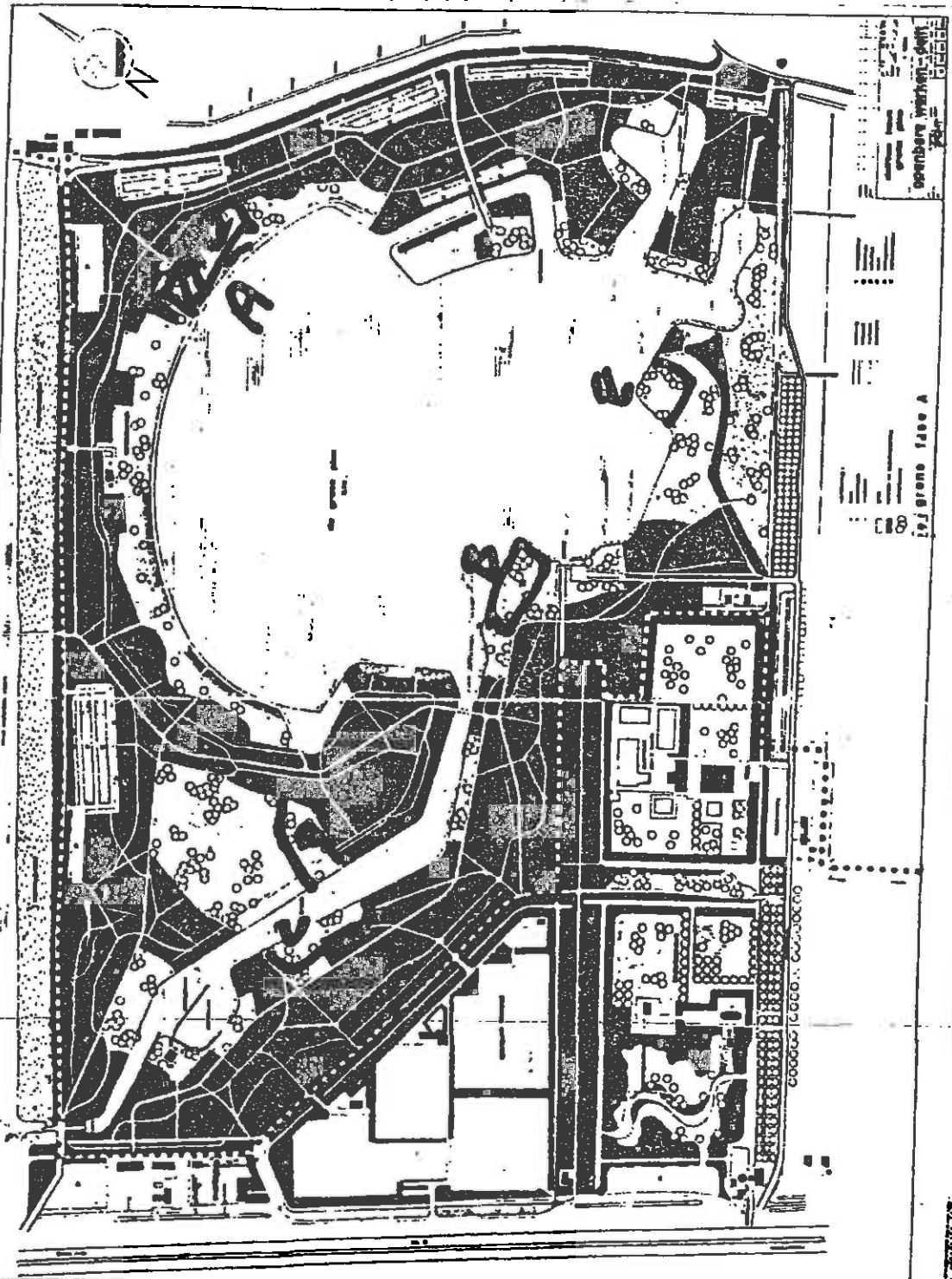



**EVALUATIE DELFTSE HOUT 2011**  
**Politie Haaglanden**

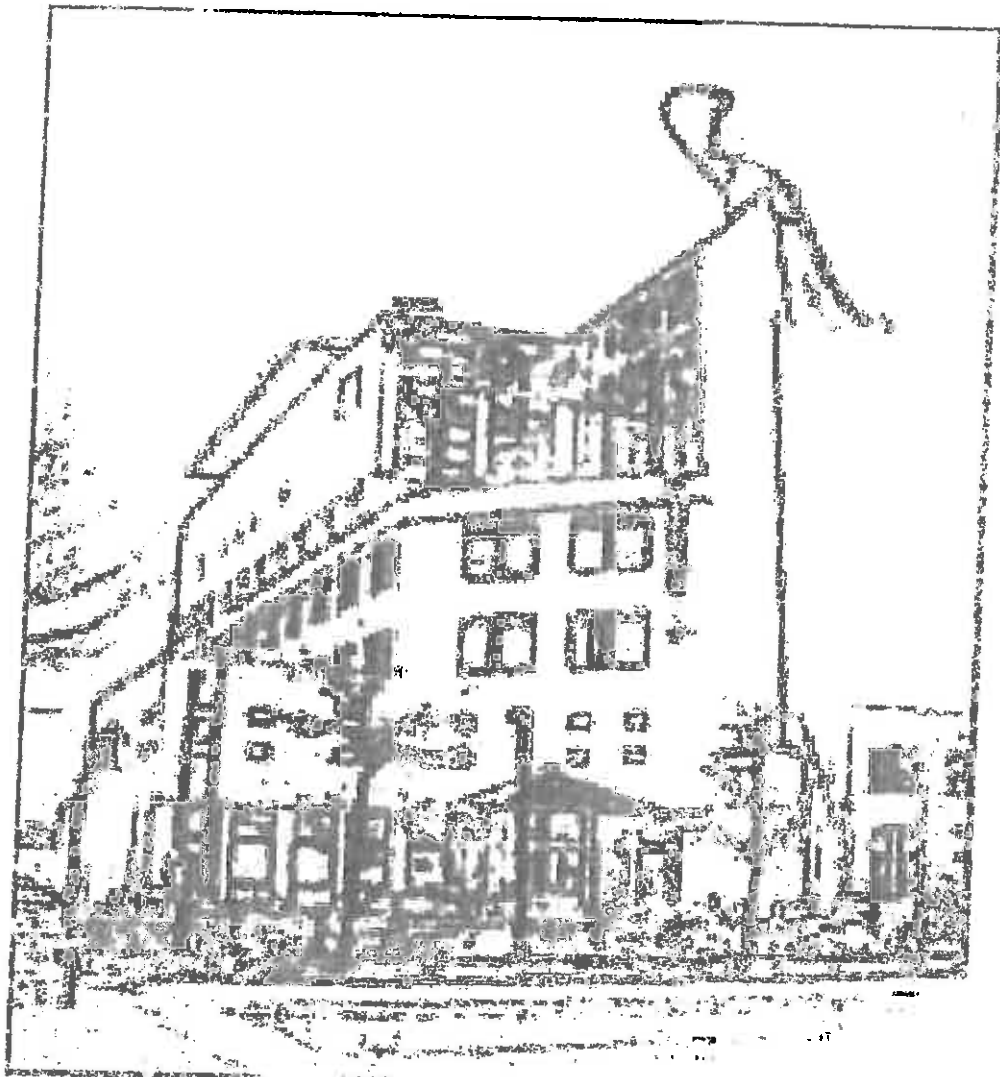

## EVALUATIE DELFTSE HOUT 2011 Politie Haaglanden

Opgesteld op : 17 november 2011  
In opdracht van : Gemeente Delft, Team Veiligheid  
Opgesteld door : [REDACTED]

### Inhoudsopgave

<b>Voorblad</b>	
<b>Inhoudsopgave</b>	<b>Pag. 1</b>
<b>1 Inleiding</b>	<b>Pag. 2</b>
<b>2 Problematieken 2011</b>	<b>Pag. 3</b>
2.1 Overlast jeugd	Pag. 3
2.2 Route noodhulpdiensten	Pag. 3
2.3 Fietsenstalling	Pag. 3
2.4 Overtredingen	Pag. 3
2.5 Misdrijven	Pag. 4
2.6 Overlast naaktstrand	Pag. 5
<b>3 Cijfers misdrijven 2011</b>	<b>Pag. 7</b>
<b>4 Cijfers bokeuringen 2011</b>	<b>Pag. 17</b>
<b>5 Incidenten Geïntegreerd Meldkamer Systeem</b>	<b>Pag. 18</b>
<b>6 Conclusie</b>	<b>Pag. 19</b>

## 1 – Inleiding

Het recreatiegebied Delftse Hout vormt in de zomermaanden een gebied waar extra inzet van onder meer de politie vereist is. Een bezoekers aantal van 10.000 bezoekers in het gebied is op warme dagen geen uitzondering.

Dit vergt inspanning van de verschillende partners, zoals gemeente Delft afdeling Toezicht en Handhaving, de afdeling Groenbeheer, afdeling Beleid en Veiligheid, Staatsbosbeheer, Delftse Reddingsbrigade en de politie Haaglanden. Deze partners zijn verenigd in een Handhavingsoverleg Delftse Hout.

Als er vanwege zomersweer meer recreanten komen, wordt in dit gebied zowel overdag als in de avonduren, extra politietoezicht gehouden.

Naast algemeen toezicht wordt dan o.a. gericht toezicht gehouden op ongeoorloofd gebruik van de fietspaden en de strandstrook door (brom)fietsen, honden op de strandstrook, zeden overlast bij de naaktrecreatie en de overlast van de jeugd in het gehele gebied.

Voorafgaand aan het seizoen is gekozen om de surveillancedienst van bureau Delft en andere betrokken interne partners, welke zorgdragen voor de handhaving, te informeren over de problematieken en overlast in het Delftse Hout. Dit gebeurde middels een presentatie.

De inzet van de politie was dit jaar intensiever dan andere jaren. Daar waar de politie in voorgaande jaren pas inzet pleegde vanaf 22 graden, is er dit jaar gekozen om dat inzetcriterium te laten vervallen. De politie is van mening dat de overlast welke in het Delftse Hout plaats vindt niet alleen vanaf de 22 graden gebeurt. Hierdoor is het hele seizoen inzet gepleegd door de politie. In alle late diensten werd een eenheid, voorzien van sturings informatie, ingezet met betrekking tot het Delftse Hout.

Naast de reguliere dienst van Bureau Delft zijn ook de naast gelegen wijkbureau's geïnformeerd en ingezet bij de handhaving in het gebied, dit waren Pijnacker-Nootdorp en Ypenburg.

Ondersteunde diensten zoals Levende Have en de afdeling Zeden hebben dit jaar ook diverse keren ondersteund verleend.

Alle betrokken onderdelen van de politie hebben een zakboekje uitgereikt gekregen waarin alle problematieken van het Delftse Hout staan weergegeven. Deze zakboekjes zijn ook uitgereikt aan de toezichthouders van de Gemeente Delft.

## 2 – Problematieken 2011

### 2.1 Overlast jeugd

- Probleemstelling** : In eerdere jaren bleek er overlast van jongeren in het Delftse Hout. Voorafgaand aan hun stapavond in het centrum vertoefden zij bij mooi weer vaak in het Delftse Hout. Hierbij werd veel alcohol genuttigd, overlast veroorzaakt door met scooters en fietsen rond te rijden over de strandstrook en ligweide, afval achter te laten en harde muziek te draaien.
- Aanbeveling 2011** : Continuering
- Evaluatie 2011** : In 2011 is er nauwelijks sprake geweest van jeugdoverlast. Oorzaak komt waarschijnlijk doordat de jeugd uit het gebied is weggebleven vanwege het slechte zomerweer en de slechte kwaliteit van het zwemwater.
- Aanbeveling 2012** : Continuering

### 2.2 Route noodhulpdiensten

- Probleemstelling** : Dit jaar is er door de politie onderzoek gedaan naar de beste aanrijdroutes voor hulpdiensten wanneer er een calamiteit op het strandgedeelte plaatsvindt. De noodhulpdiensten Politie, Ambulance en Brandweer dienen aan te rijden over de fietspaden van het gebied. Een aantal toeritten naar het strandgedeelte zijn hiervoor beschikbaar gesteld welke met een hangslot zijn beveiligd. De sleutels van de hangsloten dienen bij de hulpdiensten voorradig en bekend te zijn.
- Aanbeveling 2011** :
1. Toegangswegen naar ligweide en strandstrook vrij houden van geparkeerde fiets - bromfietsen.
  2. Zorgen voor voldoende sleutels van toegangspaden.
- Evaluatie 2011** : Door de slechte zomer zijn er geen calamiteiten op het strand geweest waardoor het niet mogelijk is geworden om een goed beeld te krijgen van de werking van de aanrijdroutes.
- Aanbeveling 2012** : Verdere uitwerking van de aanrijdroutes voor het gehele Delftse Hout waarbij gekeken zal worden of het gebied in zones is in te delen. Je kan denken aan de volgende zones:  
Zone 1: Brasserskade tot aan de Tweemolentjeskade.  
Zone 2: Tweemolentjeskade tot aan de Korftlaan  
Zone 3: Korftlaan tot aan de Oostpoortweg  
Zone 4: Oostpoortweg tot aan de Delfgauwseweg/Delftsestraatweg.  
De mogelijkheden bekijken voor een vereenvoudigde toegang tot de strandstrook via het nieuw aan te leggen paviljoen waarin de reddingsbrigade zal worden ondergebracht.  
Mogelijkheden bekijken om objecten, zoals prullenbakken met Nijntje figuren, op het strand te plaatsen welke een indicatie kunnen zijn voor hulpdiensten en voor spelende kinderen op het strand waardoor zoek raken wordt beperkt.



Haaglanden  
Bureau Delft

### 2.3 Fietsenstalling

- Probleemstelling :** Op drukke dagen is er te weinig capaciteit om door de recreanten de fietsen te laten stallen. Dit zorgt er voor dat de fietsen vaak tegen de slagbomen en op de paden worden gestald waardoor de hulpdiensten bij calamiteiten te veel tijd nodig hebben om op het strand te kunnen komen. Doordat er geen bewaakte fietsenstalling aanwezig is nemen recreanten, met een nieuwe of dure fiets, vaak hun fiets mee het strand op waardoor er rommelige en onoverzichtelijke situaties op het veld aan het strand ontstaan. De recreanten die hun fiets op het strand meenemen, fietsen op het strandpad wat zorgt voor overlast en vanwege het verbod daar te fietsen levert dit weer een overtreding op.
- Aanbeveling 2011 :** De politie is van mening dat een bewaakte (gratis) fietsenstalling de beste oplossing van het probleem is. De fiets staat veilig, hoeft niet mee naar het strand meegenomen te worden en zorgt voor een snelle toegang voor de hulpdiensten naar het strand.
- Evaluatie 2011 :** Door het slechte zomerweer is er dit jaar geen overlast van fietsers/fietsen geweest.
- Aanbeveling 2012 :** Door de afbraak van de kiosk en de komst van een nieuw paviljoen, waar de reddingsbrigade in onder gebracht zal worden, zal er voor de reddingsbrigade geen porto cabine meer geplaatst worden. De ruimte die hier beschikbaar komt, kan gebruikt worden voor het realiseren van extra stallingruimte. Ook in 2012 zal er repressief moeten worden opgetreden tegen fietsen overlast indien de toegangen tot de strandstrook door fietsen worden belemmerd.

### 2.4 Overtredingen

- Probleemstelling :** Het inzichtelijk krijgen van de gepleegde overtredingen in het Delftse Hout met eventuele hotspots daaraan vast gekoppeld.
- Aanbeveling 2011 :** Continuering van de handhaving. Sneller vanuit de gemeente reageren wanneer de bebording niet in orde is. Aanleggen van BBQ plaatsen waardoor je de vuurtjes beter onder controle hebt.
- Evaluatie 2011 :** In vergelijking met 2010 is de bebording beter op orde gekomen maar nog niet helemaal optimaal. Een steeds terugkomend probleem is dat de gemeente zo min mogelijk borden wenst te plaatsen vanwege beleid en bezuinigingen en handhaving telkenmale constateert dat er nog niet genoeg borden zijn geplaatst om goed te kunnen handhaven. In 2010 werden veelvuldig verkeersborden vernield. Deze vernielingen bestonden uit het verwijderen van de bestikking op het bord. Dit was in 2011 beduidend minder wat mogelijk komt door de slechte zomer welke het bezoekers aantal heeft beïnvloed. Ook is duidelijk geworden dat de gemeente geen aangifte heeft gedaan indien er toch een vernieling heeft plaatsgevonden. Verkeersovertredingen zijn dit jaar geweest op het Baden Powellpad alwaar veel bezoekers van verenigingen de regels aan hun laars hebben gelapt door over het fietspad te gaan rijden naar hun plek van bestemming. Inmiddels is er overleg over dit probleem.



Weinig verkeersovertredingen zijn er geweest op de Korftlaan in de richting van de Noordeindseweg welke voor automobilisten een gesloten verklaring is.

In het voorjaar zijn er flink wat bekeuringen uitgedeeld voor het stichten van een kampvuur op de strandstrook. Deze bekeuringen van 200 euro per stuk zorgden ervoor dat er in de rest van het seizoen minder brandstichtingen en kampvuren zijn geweest.

Vissers zijn dit jaar weer bekeurd indien zij stonden te vissen op de strandstrook of indien zij voor geluidsoverlast zorgden.

Vooraf jonge vissers uit de wijk Ypenburg zijn dit jaar negatief opvallend aanwezig geweest op het gedeelte bij Planee waar zij vuurwerk afstaken.

De zwerver die begin dit jaar nog in het Delftse Hout bivakkeerde heeft het Delftse Hout met onbekende bestemming verlaten nadat hem verteld is (tegen bekeuringen aan te gaan lopen) indien hij toch zou blijven. De zwerver was/is een bekende van GGZ en Brijder.

**Aanbeveling 2012 :** Indien men nieuwe borden in het gebied plaatst, kunnen deze het beste "hufterproof" zijn. In ieder geval niet bestickerd maar bedrukt.

Bij verkeersovertredingen, brandstichtingen en geluidsovertredingen zal repressief worden opgetreden door politie en handhavers van de gemeente.

Het plaatsen van BBQ locaties, zeker voor grote gezelschappen, blijft vanuit handhaving nog steeds een wens.

Deze BBQ plaatsen zijn betonnen platen waarmee schade aan de bodem voorkomen wordt en er voor zorgt dat iedere recreant weet waar hij mag en kan BBQ-en.

## 2.5 Misdrijven

**Probleemstelling :** Het Delftse Hout is een recreatiegebied waar allerlei verschillende recreanten gebruik van maken. Doordat het een redelijk groot gebied betreft met dicht begroeide gedeelten, trekt het criminelen aan om hier hun slag te slaan.

**Aanbeveling 2011 :** Ter voorkoming van auto-inbraken een preventieactie starten aan het begin van het seizoen. Door het uitdelen/ aanbrenge van waarschuwing flyers en het plaatsen van een bord met de tekst: "bult eruit".

De afspraken die gemaakt zijn met de verenigingen ter voorkoming van inbraak, controleren welke acties zijn uitgevoerd.

De heg aan de Korftlaan dient in het nieuwe seizoen gesnoeid te worden tot een hoogte waardoor men zich hier niet gemakkelijk achter kan verbergen.

**Evaluatie 2011 :** In vergelijking met 2010 zijn diefstallen uit motorvoertuigen toegenomen. Dat komt voornamelijk doordat er, in vergelijking met 2010, dit jaar het bedrijven terrein Delftse Poort en Ypenburgsepoort zijn meegenomen in de cijfers. Bij de Grote Plas zijn de diefstallen gedaald van 11 naar 4 waaruit geconcludeerd kan worden dat het preventief verspreiden van folders mogelijk goed heeft gewerkt. De diefstallen van (brom)fietsen is bij de Grote Plas gestegen van 6 naar 9. De verkeersmisdrijven zijn gestegen van 1 naar 32. Dat komt

- voornamelijk door 20 bekeuringen bij de Delftse Poort (IKEA) en 9 bij de Ypenburgsepoort. Viel er in 2010 nog 1 dode door moord en doodslag te betreuren in 2011 is dit niet het geval geweest. De mishandelingen zijn gestegen van 3 naar 16 wat ook weer hoog ultvalt door de cijfers van Olof Palmestraat, Kleveringweg en Brasserskade ( bij elkaar 15 x). De straatroven zijn van 0 naar 4 gestegen waarvan er 3 bij de Grote Plas hebben plaatsgevonden. Dit is een opmerkelijke stijging. Tenslotte zijn de winkeldiefstallen en vermogensdelicten sterk gestegen doordat IKEA in de cijfers is meegenomen
- Aanbeveling 2012 :** Ondanks de lage opkomst, door de siechte zomer, van dagrecreanten aan o.a. de Grote Plas is de diefstal van fietsen en bromfietsen in het Delftse Hout toegenomen. In 2012 zal er een wijkaandachtspunt voor deze problematiek worden gemaakt.

## 2.6 Overlast naaktstrand

- Probleemstelling :** De naaktrecreatie heeft een aantrekkingskracht op mannelijke schennisplegers om naar het Delftse Hout te komen. Door homoseksuele mannen worden er achter de bosschages seksuele handelingen verricht met/bij elkaar.
- Aanbeveling 2011 :** Gezien de ernst, aard en omvang van de misdrijven is het dringend advies van de politie het toestaan van naaktrecreatie te heroverwegen
- Evaluatie 2011 :** Er zijn in 2011, net als in 2010, evenveel aangiften (5) gedaan van zedenmisdrijven welke allemaal bij de Grote Plas lees naaktrecreatie hebben plaatsgevonden. In 2011 betreffen dit 4 aangiftes van schennispleging en éénmaal verkrachting welke in de omgeving van het theehuis KNUS heeft plaatsgevonden. In samenwerking met handhaving zijn in 2011, ondanks de slechte zomer, een groot aantal (16) schennisplegingen en 5 gliuuders waargenomen door politie en handhavers van de gemeente.
- 1x heeft de politie gebruikte condooms en tissues in de bosschages aangetroffen. De daders waren afkomstig uit Voorburg, Den Haag, Den Hoom, Nootdorp, Pijnacker en Numansdorp.
- De man uit Numansdorp werd aangetroffen in een kort rokje en jarretels en verklaarde naar Delft te zijn gekomen voor een seks ontmoeting en had via internet de locatie opgezocht en afgesproken. Mogelijk is er op internet een geheime website waar deze contacten tot stand komen.
- Na het zomerseizoen bleven de ontmoetingen van homoseksuelen in de bosschages bij de naaktrecreatie ondanks de kou gewoon doorgaan en is er tot op heden geen afname waar te nemen.
- Doordat er veel energie door politie en handhaving van de gemeente in dit probleem is gestoken is het overduidelijk geworden dat de Delftse naaktrecreatie voornamelijk bestaat uit homoseksuele ontmoetingen.
- Aanbeveling 2012 :** Gezien de ernst, aard en omvang van de misdrijven is het dringend advies van de politie het toestaan van naaktrecreatie te heroverwegen.

### 3 - Cijfers misdrijven 2011

#### 3.1 Veiligheid

##### 3.1.1 Huis

Misdrijven	jan	feb	mrt	apr	mei	jun	jul	aug	sept	2011	2010
waar: B81 BEDR. DELFTSE POORT	0	0	0	0	0	0	0	0	0	0	1
waar: B81 BEDR. YPENBURGSEPOORT	0	0	0	0	0	0	0	0	0	0	1
1.1.1. Diefstal/inbraak woning											
waar: B81 DE BRAS	0	0	1	0	0	0	0	0	0	1	0
waar: B81 DE GROTE PLAS	0	0	0	0	0	0	0	0	0	0	2
waar: B81 HOFLAAN	0	0	0	0	0	0	0	0	0	0	0
waar: B81 DELFTSE HOUT	0	0	1	0	0	0	0	0	0	1	2
waar: B81 BEDR. DELFTSE POORT	0	0	0	1	0	0	0	0	0	1	1
1.1.2. Diefstal/inbraak box/garage/schuur/tuinhuis											
waar: B81 BEDR. YPENBURGSEPOORT	0	0	0	0	0	0	0	0	0	0	1
waar: B81 DE BRAS	0	0	0	0	0	0	0	0	0	0	0
waar: B81 DE GROTE PLAS	0	0	0	0	0	0	0	0	0	0	1
waar: B81 HOFLAAN	0	0	0	0	0	0	2	0	0	2	2
waar: B81 DELFTSE HOUT	0	0	0	1	0	0	2	0	0	3	3

##### 3.1.2 Straat

Misdrijven	jan	feb	mrt	apr	mei	jun	jul	aug	sept	2011	2010
waar: B81 BEDR. DELFTSE POORT	0	3	0	1	0	0	0	0	1	5	1
waar: B81 BEDR. YPENBURGSEPOORT	0	1	1	0	2	1	1	0	0	6	1
1.2.1. Diefstal uit/vanaf motorvoertuigen											
waar: B81 DE BRAS	0	0	1	0	0	2	0	3	0	6	2
waar: B81 DE GROTE PLAS	1	0	0	1	1	0	0	1	0	4	11
waar: B81 HOFLAAN	0	0	0	0	0	0	0	0	0	0	0
waar: B81 DELFTSE HOUT	1	4	2	2	3	3	1	4	1	21	13
waar: B81 BEDR. DELFTSE POORT	1	0	0	0	0	0	0	0	0	1	1
waar: B81 BEDR. YPENBURGSEPOORT	0	0	0	0	0	0	0	0	0	0	0
1.2.2. Diefstal van motorvoertuigen											
waar: B81 DE BRAS	0	0	0	0	0	0	0	0	0	0	0
waar: B81 DE GROTE PLAS	0	0	0	0	0	0	0	0	0	0	0
waar: B81 HOFLAAN	0	0	0	0	0	0	0	0	0	0	0
waar: B81 DELFTSE HOUT	1	0	0	0	0	0	0	0	0	1	0
1.2.3. Diefstal van brom-, snor-, fietsen											
waar: B81 BEDR. DELFTSE POORT	0	1	0	0	1	1	0	2	0	5	1
waar: B81 BEDR. YPENBURGSEPOORT	0	0	0	0	1	0	0	0	1	2	1
waar: B81 DE BRAS	0	0	0	1	0	1	0	0	0	2	1
waar: B81 DE GROTE PLAS	0	0	0	1	2	3	1	2	0	9	6
waar: B81 HOFLAAN	0	0	0	0	2	0	0	0	0	2	1

	0	1	0	2	6	5	1	4	1	20	8
waar: B81 DELFTSE HOUT	0	1	0	2	6	5	1	4	1	20	8
waar: B81 BEDR. DELFTSE POORT	1	1	1	1	1	2	0	1	2	10	
waar: B81 BEDR. YPENBURGSEPOORT	0	0	0	0	0	0	0	0	1	1	
1.2.4. Zakkecontrole	0	0	0	0	0	0	0	0	0	0	0
waar: B81 DE BRAS	0	0	0	0	0	0	0	0	0	0	0
waar: B81 DE GROTE PLAS	0	0	0	0	0	1	0	0	0	1	1
waar: B81 HOF LAAN	0	0	0	0	0	0	0	0	0	0	0
waar: B81 DELFTSE HOUT	1	1	1	1	1	3	0	1	3	12	1
waar: B81 BEDR. DELFTSE POORT	0	0	1	0	0	1	0	0	0	2	
1.2.5. Diefstal af/uit/van overige voertuigen	0	0	0	0	1	0	0	0	0	1	
waar: B81 BEDR. YPENBURGSEPOORT	0	0	0	0	1	0	0	0	0	1	
waar: B81 DE BRAS	0	0	0	1	0	0	0	1	0	2	0
waar: B81 DE GROTE PLAS	0	0	0	0	0	0	0	0	0	0	4
waar: B81 HOF LAAN	0	0	0	0	0	0	0	0	0	0	1
waar: B81 DELFTSE HOUT	0	0	1	1	1	1	0	1	0	5	5

### 3.1.3 Weg

#### Misdrijven

	jan	feb	mar	apr	mei	jun	jul	aug	sept	2011	2010
1.3.1. Verkeersongevallen											
waar: B81 BEDR. DELFTSE POORT	3	2	3	0	3	1	2	4	2	20	-
waar: B81 BEDR. YPENBURGSEPOORT	0	3	1	2	0	1	1	1	0	9	-
waar: B81 DE BRAS	0	0	1	0	0	0	0	1	0	2	0
waar: B81 DE GROTE PLAS	0	0	0	0	1	0	0	0	0	1	1
waar: B81 HOF LAAN	0	0	0	0	0	0	0	0	0	0	0
waar: B81 DELFTSE HOUT	3	5	5	2	4	2	3	6	2	32	1

### 3.1.4 Lichamelijke integriteit

#### Misdrijven

	jan	feb	mar	apr	mei	jun	jul	aug	sept	2011	2010
1.4.1. Zedenmisdrijf											
waar: B81 BEDR. DELFTSE POORT	0	0	0	0	0	0	0	0	0	0	-
waar: B81 BEDR. YPENBURGSEPOORT	0	0	0	0	0	0	0	0	0	0	-
1.4.1. Zedenmisdrijf	0	0	0	0	0	0	0	0	0	0	0
waar: B81 DE BRAS	0	0	0	0	0	0	0	0	0	0	0
waar: B81 DE GROTE PLAS	0	0	0	0	2	0	1	0	2	5	5
waar: B81 HOF LAAN	0	0	0	0	0	0	0	0	0	0	0
waar: B81 DELFTSE HOUT	0	0	0	0	2	0	1	0	2	5	5
1.4.2. Moord, doodslag											
waar: B81 BEDR. DELFTSE POORT	0	0	0	0	0	0	0	0	0	0	
waar: B81 BEDR. YPENBURGSEPOORT	0	0	0	0	0	0	0	0	0	0	
1.4.2. Moord, doodslag	0	0	0	0	0	0	0	0	0	0	0
waar: B81 DE BRAS	0	0	0	0	0	0	0	0	0	0	0
waar: B81 DE GROTE PLAS	0	0	0	0	0	0	0	0	0	0	1
waar: B81 HOF LAAN	0	0	0	0	0	0	0	0	0	0	0
1.4.3. Openlijk geweld (persoon)											
waar: B81 DELFTSE HOUT	0	0	0	0	0	0	0	0	0	0	1
1.4.3. Openlijk geweld (persoon)	0	0	0	0	0	0	0	0	0	0	
waar: B81 BEDR. DELFTSE POORT	0	0	0	0	0	0	0	0	0	0	
waar: B81 BEDR. YPENBURGSEPOORT	0	0	0	0	0	0	0	0	0	0	

	waar: B81 DE BRAS	0	0	0	0	0	0	0	0	0	0	0
	waar: B81 DE GROTE PLAS	0	0	0	0	0	0	0	0	0	0	0
	waar: B81 HOFLAAN	0	0	0	0	0	0	0	0	0	0	0
	waar: B81 DELFTSE HOUT	0	0	0	0	0	0	0	0	0	0	0
	waar: B81 BEDR. DELFTSE POORT	0	0	0	0	0	0	0	0	0	0	0
	waar: B81 BEDR. YPENBURGSEPOORT	0	0	2	0	0	0	0	0	0	2	0
1.4.4. Bedreiging	waar: B81 DE BRAS	0	0	0	0	0	0	0	0	0	0	0
	waar: B81 DE GROTE PLAS	0	0	0	0	0	0	0	0	0	0	0
	waar: B81 HOFLAAN	0	0	0	0	0	0	0	0	0	0	0
	waar: B81 DELFTSE HOUT	0	0	2	0	0	0	0	0	2	0	0
	waar: B81 BEDR. DELFTSE POORT	0	0	0	0	2	2	2	0	0	6	0
	waar: B81 BEDR. YPENBURGSEPOORT	0	1	0	0	1	0	0	1	0	3	0
1.4.5. Mishandeling	waar: B81 DE BRAS	0	0	1	3	0	0	0	1	1	6	0
	waar: B81 DE GROTE PLAS	0	0	0	0	0	0	1	0	0	1	3
	waar: B81 HOFLAAN	0	0	0	0	0	0	0	0	0	0	0
	waar: B81 DELFTSE HOUT	0	1	1	3	3	2	3	2	1	16	3
	waar: B81 BEDR. DELFTSE POORT	0	0	0	0	0	0	0	0	0	0	0
	waar: B81 BEDR. YPENBURGSEPOORT	0	0	0	0	0	0	0	0	1	1	0
1.4.6. Straatroof	waar: B81 DE BRAS	0	0	0	0	0	0	0	0	0	0	0
	waar: B81 DE GROTE PLAS	0	0	0	0	3	0	0	0	0	3	0
	waar: B81 HOFLAAN	0	0	0	0	0	0	0	0	0	0	0
	waar: B81 DELFTSE HOUT	0	0	0	0	3	0	0	0	1	4	0
	waar: B81 BEDR. DELFTSE POORT	0	0	0	0	0	0	0	0	0	0	0
	waar: B81 BEDR. YPENBURGSEPOORT	0	0	0	0	0	0	0	0	0	0	0
1.4.7. Overval	waar: B81 DE BRAS	0	0	0	0	0	0	0	0	0	0	0
	waar: B81 DE GROTE PLAS	0	0	0	0	0	0	0	0	0	0	0
	waar: B81 HOFLAAN	0	0	0	0	0	0	0	0	0	0	0
	waar: B81 DELFTSE HOUT	0	0	0	0	0	0	0	0	0	0	0

**3.1.5 Water**

Misdrijven

	jan	feb	mar	apr	mei	jun	jul	aug	sept.	2011	2010
waar: B81 BEDR. DELFTSE POORT	0	0	0	0	0	0	0	0	0	0	-
waar: B81 BEDR. YPENBURGSEPOORT	0	0	0	0	0	0	0	0	0	0	-
1.5.1. Ongevallen											
waar: B81 DE BRAS	0	0	0	0	0	0	0	0	0	0	-
waar: B81 DE GROTE PLAS	0	0	0	0	0	0	0	0	0	0	-
waar: B81 HOFLAAN	0	0	0	0	0	0	0	0	0	0	-
waar: B81 DELFTSE HOUT	0	0	0	0	0	0	0	0	0	0	-
1.5.2. Diefstallen											
waar: B81 BEDR. DELFTSE POORT	0	0	0	0	0	0	0	0	0	0	-
waar: B81 BEDR. YPENBURGSEPOORT	0	0	0	0	0	0	0	0	0	0	-

waar: B81 DE BRAS	0	0	0	0	0	0	0	0	0	0	0
waar: B81 DE GROTE PLAS	0	0	0	0	0	0	0	0	0	0	0
waar: B81 HOFLAAN	0	0	0	0	0	0	0	0	0	0	0
waar: B81 DELFTSE HOUT	0	0	0	0	0	0	0	0	0	0	0

**3.1.6 Overige veiligheid**

Misdrijven	jan	feb	mit	apr	mei	jun	jul	aug	sept	2011	2010
waar: B81 BEDR. DELFTSE POORT	0	0	0	0	0	0	0	0	0	0	-
waar: B81 BEDR. YPENBURGSEPOORT	0	0	0	0	0	0	0	1	0	1	-
1.6.1. Brand/ontploffing											
waar: B81 DE BRAS	0	0	0	0	0	0	0	0	0	0	0
waar: B81 DE GROTE PLAS	0	0	0	1	0	1	0	0	0	2	4
waar: B81 HOFLAAN	0	0	0	0	0	0	0	0	0	0	0
waar: B81 DELFTSE HOUT	0	0	0	1	0	1	0	1	0	3	4
waar: B81 BEDR. DELFTSE POORT	3	3	4	4	3	3	6	0	2	28	-
waar: B81 BEDR. YPENBURGSEPOORT	2	0	1	1	0	0	0	1	4	9	-
1.6.2. Overige vermogensdelicten											
waar: B81 DE BRAS	0	0	0	0	1	0	0	0	0	1	4
waar: B81 DE GROTE PLAS	0	1	0	2	4	3	0	2	3	15	20
waar: B81 HOFLAAN	0	0	0	1	0	0	0	2	1	4	6
waar: B81 DELFTSE HOUT	5	4	5	8	8	6	6	5	10	57	30
waar: B81 BEDR. DELFTSE POORT	0	0	0	0	0	0	0	0	0	0	-
waar: B81 BEDR. YPENBURGSEPOORT	0	0	0	0	0	0	0	0	0	0	-
1.6.3. Restcategorie											
waar: B81 DE BRAS	0	0	0	0	0	0	0	0	0	0	0
waar: B81 DE GROTE PLAS	0	0	0	0	0	0	0	0	0	0	0
waar: B81 HOFLAAN	0	0	0	0	0	0	0	0	0	0	0
waar: B81 DELFTSE HOUT	0	0	0	0	0	0	0	0	0	0	0

## 3.2 - Leefbaarheid

### 3.2.1. Drugs/drank

Misdrijven	jan	feb	mrt	apr	mei	jun	jul	aug	sept	2011	2010
waar: B81 BEDR. DELFTSE POORT	0	0	0	0	0	0	0	0	0	0	0
waar: B81 BEDR. YPENBURGSEPOORT	0	0	0	0	0	0	0	0	0	0	0
2.1.1. Drugs/drankoverlast waar: B81 DE BRAS	0	0	0	0	0	0	0	0	0	0	0
waar: B81 DE GROTE PLAS	0	0	0	0	0	0	0	0	0	0	0
waar: B81 HOFLAAN	0	0	0	0	0	0	0	0	0	0	0
waar: B81 DELFTSE HOUT	0	0	0	0	0	0	0	0	0	0	0

### 3.2.2

Misdrijven	jan	feb	mrt	apr	mei	jun	jul	aug	sept	2011	2010
waar: B81 BEDR. DELFTSE POORT	0	0	0	0	1	0	0	0	2	3	1
waar: B81 BEDR. YPENBURGSEPOORT	0	0	0	0	0	1	0	1	0	2	1
2.2.1. Vernieling cq. zaakbeschadiging waar: B81 DE BRAS	0	0	0	0	0	0	0	0	0	0	0
waar: B81 DE GROTE PLAS	0	0	1	1	1	1	0	0	0	4	9
waar: B81 HOFLAAN	0	0	0	0	0	0	0	0	0	0	3
waar: B81 DELFTSE HOUT	0	0	1	1	2	2	0	1	2	9	6

### 3.2.3 Wonen

Misdrijven	jan	feb	mrt	apr	mei	jun	jul	aug	sept	2011	2010
waar: B81 BEDR. DELFTSE POORT	0	0	0	0	0	0	0	0	0	0	0
waar: B81 BEDR. YPENBURGSEPOORT	0	0	0	0	0	0	0	0	0	0	0
2.4.1. Surengericht (relatieproblemen) waar: B81 DE BRAS	0	0	0	0	0	0	0	0	0	0	0
waar: B81 DE GROTE PLAS	0	0	0	0	0	0	0	0	0	0	0
waar: B81 HOFLAAN	0	0	0	0	0	0	0	0	0	0	0
waar: B81 DELFTSE HOUT	0	0	0	0	0	0	0	0	0	0	0
waar: B81 BEDR. DELFTSE POORT	0	0	0	0	0	0	0	0	0	0	0
waar: B81 BEDR. YPENBURGSEPOORT	0	0	0	0	0	0	0	0	0	0	0
2.4.2. Huilvredebreuk waar: B81 DE BRAS	0	0	0	0	0	0	0	0	0	0	0
waar: B81 DE GROTE PLAS	0	0	0	0	0	0	0	0	0	0	0
waar: B81 HOFLAAN	0	0	0	0	0	0	0	0	0	0	0
waar: B81 DELFTSE HOUT	0	0	0	0	0	0	0	0	0	0	0

### 3.2.4 Bedrijven en instellingen

Misdrijven	jan	feb	mrt	apr	mei	jun	jul	aug	sept	2011	2010
2.5.1. Diefstal/Inbraak waar: B81 BEDR. DELFTSE POORT	0	0	0	0	0	0	1	0	0	1	0

	waar: B81 BEDR. YPENBURGSEPOORT	1	0	0	0	0	1	0	1	0	3	-
	waar: B81 DE BRAS	1	1	0	0	0	0	0	3	2	7	2
	waar: B81 DE GROTE PLAS	0	0	0	0	0	1	0	0	1	2	6
	waar: B81 HOFLAAN	0	0	0	0	0	1	0	0	0	1	1
	waar: B81 DELFTSE HOUT	2	1	0	0	0	3	1	4	3	14	9
	waar: B81 BEDR. DELFTSE POORT	1	4	3	4	4	5	5	1	4	31	-
	waar: B81 BEDR. YPENBURGSEPOORT	0	0	0	0	0	0	0	0	0	0	-
2.5.2. Winkeldiefstal	waar: B81 DE BRAS	0	0	0	0	0	0	0	0	0	0	0
	waar: B81 DE GROTE PLAS	0	0	0	0	0	0	0	0	0	0	0
	waar: B81 HOFLAAN	0	0	0	0	0	0	0	0	0	0	0
	waar: B81 DELFTSE HOUT	1	4	3	4	4	5	5	1	4	31	0

### 3.2.5 Milieu

		jan	feb	mit	apr	mei	jun	jul	aug	sept	2011	2010
	waar: B81 BEDR. DELFTSE POORT	0	0	0	0	0	0	0	0	0	0	-
	waar: B81 BEDR. YPENBURGSEPOORT	0	0	0	0	0	0	0	0	0	0	-
2.6.1. Inrichting Wet Milieubeheer	waar: B81 DE BRAS	0	0	0	0	0	0	0	0	0	0	0
	waar: B81 DE GROTE PLAS	0	0	0	0	0	0	0	0	0	0	0
	waar: B81 HOFLAAN	0	0	0	0	0	0	0	0	0	0	0
	waar: B81 DELFTSE HOUT	0	0	0	0	0	0	0	0	0	0	0
	waar: B81 BEDR. DELFTSE POORT	0	0	0	0	0	0	0	0	0	0	-
	waar: B81 BEDR. YPENBURGSEPOORT	0	0	0	0	0	0	0	0	0	0	-
2.6.2. Bodem	waar: B81 DE BRAS	0	0	0	0	0	0	0	0	0	0	0
	waar: B81 DE GROTE PLAS	0	0	0	0	0	0	0	0	0	0	0
	waar: B81 HOFLAAN	0	0	0	0	0	0	0	0	0	0	0
	waar: B81 DELFTSE HOUT	0	0	0	0	0	0	0	0	0	0	0
	waar: B81 BEDR. DELFTSE POORT	0	0	0	0	0	0	0	0	0	0	-
	waar: B81 BEDR. YPENBURGSEPOORT	0	0	0	0	0	0	0	0	0	0	-
2.6.5. Bouwstoffen	waar: B81 DE BRAS	0	0	0	0	0	0	0	0	0	0	0
	waar: B81 DE GROTE PLAS	0	0	0	0	0	0	0	0	0	0	0
	waar: B81 HOFLAAN	0	0	0	0	0	0	0	0	0	0	0
	waar: B81 DELFTSE HOUT	0	0	0	0	0	0	0	0	0	0	0
	waar: B81 BEDR. DELFTSE POORT	0	0	0	0	0	0	0	0	0	0	-
	waar: B81 BEDR. YPENBURGSEPOORT	0	0	0	0	0	0	0	0	0	0	-
2.6.13. Dieren	waar: B81 DE BRAS	0	0	0	0	0	0	0	0	0	0	0
	waar: B81 DE GROTE PLAS	0	0	0	0	0	0	0	0	0	0	0
	waar: B81 HOFLAAN	0	0	0	0	0	0	0	0	0	0	0
	waar: B81 DELFTSE HOUT	0	0	0	0	0	0	0	0	0	0	0



**3.2.6 Overige Leefbaarheid**

Misdrijven	jan	feb	mrt	apr	mei	jun	jul	aug	sept	2014	2010
waar: B81 BEDR. DELFTSE POORT	0	0	0	0	0	0	0	0	0	0	-
waar: B81 BEDR. YPENBURGSEPOORT	0	0	1	0	0	0	0	0	0	1	-
2.7.2. Bijzondere wetten											
waar: B81 DE BRAS	0	0	0	0	0	0	0	0	0	0	0
waar: B81 DE GROTE PLAS	0	0	0	0	0	0	0	0	0	0	0
waar: B81 HOFLAAN	0	0	0	0	0	0	0	0	0	0	0
waar: B81 DELFTSE HOUT	0	0	1	0	0	0	0	0	0	1	0
waar: B81 BEDR. DELFTSE POORT	0	0	0	0	0	0	0	0	0	0	-
2.7.3. Restcategorie											
waar: B81 BEDR. YPENBURGSEPOORT	0	0	0	0	0	0	0	0	0	0	-
waar: B81 DE BRAS	0	0	0	0	0	0	0	0	0	0	0
waar: B81 DE GROTE PLAS	0	0	0	0	0	0	0	0	0	0	0
waar: B81 HOFLAAN	0	0	0	0	0	0	0	0	0	0	0
waar: B81 DELFTSE HOUT	0	0	0	0	0	0	0	0	0	0	0

## 3.3 - Maatschappelijke integriteit

### 3.3.1 Illegale handel

Misdrijven	Jan	feb	mt	apr	mei	Jun	Jul	aug	sept	2011	2010
waar: B81 BEDR. DELFTSE POORT	0	0	0	0	2	1	0	0	0	5	1
waar: B81 BEDR. YPENBURGSEPOORT	0	1	0	0	0	0	0	0	0	1	1
3.1.1. Drogshandel											
waar: B81 DE BRAS	1	0	0	0	0	0	0	0	0	1	0
waar: B81 DE GROTE PLAS	0	0	0	0	0	0	0	1	0	1	0
waar: B81 HOFLAAN	0	0	0	0	0	0	2	0	0	2	0
waar: B81 DELFTSE HOUT	1	1	0	0	2	1	2	1	0	8	0
waar: B81 BEDR. DELFTSE POORT	0	0	0	0	0	0	0	0	0	0	1
waar: B81 BEDR. YPENBURGSEPOORT	0	0	0	0	0	0	0	0	0	0	1
3.1.2. Mensensmokkel											
waar: B81 DE BRAS	0	0	0	0	0	0	0	0	0	0	0
waar: B81 DE GROTE PLAS	0	0	0	0	0	0	0	0	0	0	0
waar: B81 HOFLAAN	0	0	0	0	0	0	0	0	0	0	0
waar: B81 DELFTSE HOUT	0	0	0	0	0	0	0	0	0	0	0
waar: B81 BEDR. DELFTSE POORT	0	0	0	0	1	1	0	0	0	2	1
waar: B81 BEDR. YPENBURGSEPOORT	0	0	0	0	0	0	0	1	0	1	1
3.1.3. Wapenhandel											
waar: B81 DE BRAS	0	0	0	0	0	0	0	0	0	0	1
waar: B81 DE GROTE PLAS	0	0	0	0	0	1	0	0	0	1	0
waar: B81 HOFLAAN	0	0	0	0	0	0	0	0	0	0	0
waar: B81 DELFTSE HOUT	0	0	0	0	1	2	0	1	0	4	1
waar: B81 BEDR. DELFTSE POORT	2	0	0	1	2	4	2	4	2	17	1
waar: B81 BEDR. YPENBURGSEPOORT	0	2	0	0	0	0	0	0	1	3	1
3.1.4. Fraude											
waar: B81 DE BRAS	0	0	0	0	0	0	0	0	0	0	0
waar: B81 DE GROTE PLAS	0	0	1	0	0	0	0	0	0	1	0
waar: B81 HOFLAAN	0	0	1	0	0	0	0	0	0	1	0
waar: B81 DELFTSE HOUT	2	2	2	1	2	4	2	4	3	22	0

### 3.3.2 Zedan

Misdrijven	Jan	feb	mt	apr	mei	Jun	Jul	aug	sept	2011	2010
waar: B81 BEDR. DELFTSE POORT	0	0	0	0	0	0	0	0	0	0	1
waar: B81 BEDR. YPENBURGSEPOORT	0	0	0	0	0	0	0	0	0	0	1
3.2.1. Kinderporno											
waar: B81 DE BRAS	0	0	0	0	0	0	0	0	0	0	0
waar: B81 DE GROTE PLAS	0	0	0	0	0	0	0	0	0	0	0
waar: B81 HOFLAAN	0	0	0	0	0	0	0	0	0	0	0
waar: B81 DELFTSE HOUT	0	0	0	0	0	0	0	0	0	0	0
3.2.2. Kinderprostitutie											
waar: B81 BEDR. DELFTSE POORT	0	0	0	0	0	0	0	0	0	0	1

	jan	feb	mar	apr	mei	jun	jul	aug	sept	2011	2010
waar: B81 BEDR. YPENBURGSEPOORT	0	0	0	0	0	0	0	0	0	0	-
waar: B81 DE BRAS	0	0	0	0	0	0	0	0	0	0	0
waar: B81 DE GROTE PLAS	0	0	0	0	0	0	0	0	0	0	0
waar: B81 HOFLAAN	0	0	0	0	0	0	0	0	0	0	0
waar: B81 DELFTSE HOUT	0	0	0	0	0	0	0	0	0	0	0
waar: B81 BEDR. DELFTSE POORT	0	0	0	0	0	0	0	0	0	0	-
waar: B81 BEDR. YPENBURGSEPOORT	0	0	0	0	0	0	0	0	0	0	-
3.2.3. Mensenhandel											
waar: B81 DE BRAS	0	0	0	0	0	0	0	0	0	0	0
waar: B81 DE GROTE PLAS	0	0	0	0	0	0	0	0	0	0	0
waar: B81 HOFLAAN	0	0	0	0	0	0	0	0	0	0	0
waar: B81 DELFTSE HOUT	0	0	0	0	0	0	0	0	0	0	0

**3.3.3 Weg**

Misdrijven	jan	feb	mar	apr	mei	jun	jul	aug	sept	2011	2010
waar: B81 BEDR. DELFTSE POORT	0	0	0	0	0	0	0	0	0	0	-
waar: B81 BEDR. YPENBURGSEPOORT	0	0	2	2	0	0	0	2	0	6	-
3.5.2. Alcohol											
waar: B81 DE BRAS	0	0	0	0	0	1	0	0	0	1	1
waar: B81 DE GROTE PLAS	0	0	0	0	0	1	0	0	0	1	2
waar: B81 HOFLAAN	0	0	0	0	0	0	2	0	0	2	0
waar: B81 DELFTSE HOUT	0	0	2	2	0	2	2	2	0	10	3
waar: B81 BEDR. DELFTSE POORT	0	0	0	0	0	0	1	0	0	1	-
waar: B81 BEDR. YPENBURGSEPOORT	0	0	1	0	0	0	0	1	0	2	-
3.5.5. Weg overig											
waar: B81 DE BRAS	0	0	0	0	0	0	0	0	0	0	0
waar: B81 DE GROTE PLAS	0	1	0	0	0	0	0	0	0	1	0
waar: B81 HOFLAAN	0	0	0	0	0	0	0	0	0	0	0
waar: B81 DELFTSE HOUT	0	1	1	0	0	0	1	1	0	4	0

**3.3.4 Openbare Orde**

Misdrijven	jan	feb	mar	apr	mei	jun	jul	aug	sept	2011	2010
waar: B81 BEDR. DELFTSE POORT	0	0	0	0	0	0	0	0	0	0	-
waar: B81 BEDR. YPENBURGSEPOORT	0	0	0	0	0	0	0	0	0	0	-
3.6.1. Evenementen sport											
waar: B81 DE BRAS	0	0	0	0	0	0	0	0	0	0	0
waar: B81 DE GROTE PLAS	0	0	0	0	0	0	0	0	0	0	0
waar: B81 HOFLAAN	0	0	0	0	0	0	0	0	0	0	0
waar: B81 DELFTSE HOUT	0	0	0	0	0	0	0	0	0	0	0
3.6.2. Evenementen demonstraties											
waar: B81 BEDR. DELFTSE POORT	0	0	0	0	0	0	0	0	0	0	-
waar: B81 BEDR. YPENBURGSEPOORT	0	0	0	0	0	0	0	0	0	0	-
waar: B81 DE BRAS	0	0	0	0	0	0	0	0	0	0	0

	waar: B81 DE GROTE PLAS	0	0	0	0	0	0	0	0	0	0	0
	waar: B81 HOFLAAN	0	0	0	0	0	0	0	0	0	0	0
	waar: B81 DELFTSE HOUT	0	0	0	0	0	0	0	0	0	0	0
	waar: B81 BEDR. DELFTSE POORT	0	0	0	0	0	0	0	0	0	0	0
	waar: B81 BEDR. YPENBURGSEPOORT	0	0	0	0	0	0	0	0	0	0	0
3.6.3. Evenementen overig	waar: B81 DE BRAS	0	0	0	0	0	0	0	0	0	0	0
	waar: B81 DE GROTE PLAS	0	0	0	0	0	0	0	0	0	0	0
	waar: B81 HOFLAAN	0	0	0	0	0	0	0	0	0	0	0
	waar: B81 DELFTSE HOUT	0	0	0	0	0	0	0	0	0	0	0
	waar: B81 BEDR. DELFTSE POORT	0	0	0	0	0	0	0	0	0	0	0
	waar: B81 BEDR. YPENBURGSEPOORT	0	0	0	0	0	0	0	0	0	0	0
3.6.4. Aantasting openbare orde	waar: B81 DE BRAS	0	1	0	0	0	0	0	0	0	1	0
	waar: B81 DE GROTE PLAS	0	0	0	0	0	0	0	0	0	0	0
	waar: B81 HOFLAAN	0	0	0	0	1	0	0	0	0	1	0
	waar: B81 DELFTSE HOUT	0	1	0	0	1	0	0	0	0	2	0

### 3.3.5 Overige Maatschappelijke Integriteit

Misdrijven	jan	feb	mar	apr	mei	jun	jul	aug	sept	2011	2010
waar: B81 BEDR. DELFTSE POORT	0	0	0	0	0	0	0	0	0	0	0
waar: B81 BEDR. YPENBURGSEPOORT	0	0	0	0	0	0	0	0	0	0	0
3.7.1. Discriminatie	waar: B81 DE BRAS	0	0	0	0	0	0	0	0	0	0
	waar: B81 DE GROTE PLAS	0	0	0	0	0	0	0	0	0	0
	waar: B81 HOFLAAN	0	0	0	0	0	0	0	0	0	0
	waar: B81 DELFTSE HOUT	0	0	0	0	0	0	0	0	0	0
	waar: B81 BEDR. DELFTSE POORT	0	0	0	0	0	0	0	0	0	0
	waar: B81 BEDR. YPENBURGSEPOORT	0	0	0	0	0	0	0	0	0	0
3.7.2. Vreemdelingenzorg	waar: B81 DE BRAS	0	0	0	0	0	0	0	0	0	0
	waar: B81 DE GROTE PLAS	0	0	0	0	0	0	0	0	0	0
	waar: B81 HOFLAAN	0	0	0	0	0	0	0	0	0	0
	waar: B81 DELFTSE HOUT	0	0	0	0	0	0	0	0	0	0
	waar: B81 BEDR. DELFTSE POORT	0	0	0	0	0	1	0	0	1	0
	waar: B81 BEDR. YPENBURGSEPOORT	0	0	0	0	0	0	0	0	0	0
3.7.3. Restcategorie	waar: B81 DE BRAS	0	0	0	0	0	0	0	0	0	0
	waar: B81 DE GROTE PLAS	0	1	0	1	0	0	0	0	2	0
	waar: B81 HOFLAAN	0	0	0	0	0	0	0	0	0	0
	waar: B81 DELFTSE HOUT	0	1	0	1	0	1	0	0	3	0

Bron alle cijfers: Politie Haaglanden GIDS (BVH)

## 4 - Cijfers bekeuringen 2011

Totaal geconstateerde feiten											
	jan	feb	mar	apr	mei	jun	jul	aug	sep	okt	tot
Snelheid	0	1	0	0	0	0	0	0	0	0	1
Alcohol	0	0	0	0	0	0	0	0	0	0	0
Gebruik van gordel, helm	0	0	0	1	2	2	0	2	1	0	8
Roodlicht	0	0	0	0	0	0	0	0	0	0	0
Weg overig	12	0	1	6	18	13	6	2	1	0	69
2.5. Weg	12	0	1	7	20	15	6	4	1	0	69
Gezondheids en Verkeerswet dieren (GWD)	0	0	0	0	0	0	0	0	0	0	0
Overige bijzondere wetten	0	0	0	0	0	0	0	0	0	0	0
Plaatselijke verordening	0	0	0	1	16	2	2	2	0	0	23
Vervoer: Wv, Spv, SW, ARV	0	0	0	0	0	0	0	0	0	0	0
2.7.1. Regels inzake vervoer	0	0	0	1	16	2	2	2	0	0	23
2.6.4. Afval	0	2	2	0	0	0	2	0	0	0	6
2.6.6. Geluid	0	0	0	0	0	0	0	0	0	0	0
2.6.9. Vuilwerk	0	0	0	0	0	0	0	0	0	0	0
2.6.11. Natuur en Landschap	1	0	0	2	2	0	0	0	0	0	5
2.6.12. Regels inzake	1	2	2	2	2	0	0	1	0	0	12
Winkeldiefstal	0	0	0	0	0	0	0	0	0	0	0
2.5.2. Winkeldiefstal	0	0	0	0	0	0	0	0	0	0	0
Parkermeter / automaat	1	0	0	0	1	0	0	0	0	0	2
Parkeren verboden op borden	0	4	1	0	0	0	0	0	0	0	5
Parkeren	1	1	0	0	0	1	0	0	0	0	3
Parkeren overig	0	0	0	1	0	0	0	0	0	0	1
Plaatselijke verordening	0	0	0	0	0	0	0	0	0	0	0
Stilstaan	0	0	0	0	1	0	0	0	0	0	1
2.3.1. Verkeerswet	2	5	1	1	2	1	0	0	0	0	12
<b>TOTALEN</b>	<b>15</b>	<b>12</b>	<b>4</b>	<b>11</b>	<b>40</b>	<b>18</b>	<b>10</b>	<b>7</b>	<b>2</b>	<b>0</b>	<b>119</b>

## 5 - Incidenten Geintregeerd Meldkamer Systeem

Het aantal incidenten geeft het werkelijke aantal incidenten weer waarbij politie inzet noodzakelijk was. Daar waar de politie op "eigen initiatief" te werk ging en dit melde aan de meldkamer, word dit in de cijfers weggeschreven onder 'overige' en 'Dienstverlening'.

Het verschil tussen 2010 en 2011 in deze categorie 'overige' zit hem in het feit dat de Centrale Meldkamer Haaglanden 'eigen initiatief' meldingen meer weggeschreven heeft onder 'Dienstverlening'.

Meldkamer Incidenten	2008	2009	2010	2011	Abs
Alarm	23	26	28	26	103
Bestuurlijke zaken	4	4	9	1	18
Bezitsaantasting	58	80	84	67	289
Brand	8	12	39	19	78
Dienstverlening	5	7	9	355	476
Geplande acties	0	0	0	0	0
Gezondheid	16	15	16	16	63
Leef Milieu	25	25	20	4	74
Leefbaarheid	5	1	4	0	10
Leefmilieu	0	0	0	42	42
Onbekend	0	0	0	0	0
Ongeval	9	7	10	25	51
Overige	448	500	616	172	1.736
Veiligheid en openbare orde	72	111	73	66	322
Verkeer	74	103	85	50	312
<b>Abs meldingsklassen</b>	<b>737</b>	<b>891</b>	<b>908</b>	<b>843</b>	<b>3.479</b>

## **6 - Conclusie**

In 2011 is er door het slechte zomerweer minder in het Delftse Hout gerecreëerd. Hierdoor zijn er op het strand aan de Grote Plas minder incidenten geweest.

Door een goede samenwerking van politie en handhavers is duidelijk geworden dat de overlast van schennisplegingen bij de naaktrecreatie dusdanig groot van omvang is dat de politie adviseert hier een bestuurlijke actie in te nemen.

Voor het eerst zijn in de evaluatiecijfers de Delftse Poort, omgeving Olof Palmestraat, de Ypenburgse Poort, omgeving Kleveringweg en De Bras, omgeving Brasserskade, meegenomen. Dit zorgt ervoor dat vooral de cijfers van winkeldiefstal, vermogensdelicten en diefstal uit/van voertuig in vergelijking met 2010 zijn toegenomen.

In het najaar van 2011 zal naar verwachting gestart worden met het bouwen van een nieuw paviljoen aan het strand bij de Grote Plas. De politie adviseert bij de bouw rekening te houden met infrastructurele aanpassingen zodat hulpdiensten bij calamiteiten in de toekomst op een eenvoudige wijze op het strand kunnen komen.

Het zwemwater was evenals 2010 van slechte kwaliteit waardoor steeds meer recreanten eerder gaan recreëren op een locatie waar zwemmen wel mogelijk is. De politie deelt de mening van de gemeente Delft om het uitbaggeren van de Grote Plas in 2012 doorgang te laten vinden om de waterkwaliteit te verbeteren.





Aan  
Staf Burgemeester

Afschrift aan  
Leden IHOR, leden overleg Handhaving & Toezicht Delftse Hout

## Nota

Datum  
15-03-2012  
Oms kenmerk  
1209835

Opsteller  
[REDACTED]

Bijlage

2

Onderwerp  
Plan van Aanpak Delftse Hout 2012

### **Handhaving en Toezicht Delftse Hout**

Evaluatie en aanbevelingen n.a.v. seizoen 2011 en Plan van aanpak seizoen 2012

#### **1. Achtergrond**

Sinds 2006 benadert de gemeente de Delftse Hout in het 'Gebiedsprogramma Delftse Hout' integraal. Naast ontwikkelings- en beheeraspecten zijn veiligheid en leefbaarheid in de Delftse Hout van groot belang. In de afgelopen jaren bleek handhaving en toezicht in het zomerseizoen hard nodig.

In de zomerperiode vinden er in de Delftse Hout jaarlijks verschillende vormen van overlast plaats. Denk aan: jeugdoverlast, zwerfafval en hondenoverlast. Deze overlast komt de Delftse Hout als recreatie- natuurgebied natuurlijk niet ten goede.

Door middel van de integrale aanpak van toezicht & handhaving wordt er gestreefd naar een veilig en leefbaar Delftse Hout.

**De algemene doelstelling hierbij is: Een veilige, rustige en leefbare Delftse Hout voor alle gebruikers.**

Middels de uitvoering van onderliggend plan van aanpak wil de gemeente Delft de overlast terugdringen. Zowel door fysieke maatregelen als door toezicht en handhaving van de regels in het gebied.

#### **Betrokken partijen**

De partijen die betrokken zijn bij de Integrale aanpak zijn:  
De gemeente Delft (H&T, Stadsbeheer, Handhavingsregisseur en de Adviseur Delftse Hout )  
Politie Haaglanden (Bureau Delft, Wijkzorg)  
Delftse Reddingsbrigade  
Visfederatie en de boswachter van Staatsbosbeheer (ten behoeve van specifieke onderwerpen)

#### **2. Gebiedsdefinitie en gebiedsomschrijving:**

Het recreatie- en natuurgebied de Delftse Hout beslaat ruim 400 hectare en vormt voor een groot deel de noordelijke grens van de gemeente

Delft. Het gebied wordt intensief gebruikt door bewoners van Delft en de omliggende gemeenten.

Het gebied wordt aan de noordwest zijde begrensd door de Brasserskade en aan de noordoost zijde door achtereenvolgens de middelweg, Noordeindseweg, Graaf Willem II laan en het Wethouder Sonneveldhof. De zuidoostelijke grens van het gebied wordt gevormd door de Delfgauwseweg en het sportpark Wippolder. Tenslotte vormt de rijksweg A13 de zuidwestelijke grens van het gebied.

Van de ruim 400 hectare die het gebied beslaat is circa 90% in handen van de gemeente Delft. Over een deel van dit gebied zijn contracten afgesloten met gebruikers ten aanzien van huur, opstal en erfpacht. Het gedeelte dat in particulier eigendom is, is hoofdzakelijk in eigendom van de aanwezige bedrijven en de camping.

Naast de inrichting als natuurgebied, bevinden zich in de Delftse Hout vele maatschappelijke voorzieningen op het gebied van sport, recreatie en educatie; evenals enkele horecavoorzieningen, die de recreatieve functie versterken. Het gebied wordt daarnaast door gebruikers en belanghebbende van grote waarde geacht, vanwege de grote variëteit aan flora en fauna.

In de zomermaanden wordt het gebied rond de grote plas het meest gebruikt voor zwemmen, surfen, zonnen en wandelen. Op zonnige en warme dagen trekt het gebied zo'n circa 11.000 bezoekers. Het grootste aantal bezoekers zoekt de verkoeling langs de zandstrook.

Voor de aanpak toezicht en handhaving is er bewust voor gekozen het gebied rond het sportpark aan de Brasserskade en de Kleveringweg niet mee te nemen. Dit, omdat de recreatieve functie hier nihil is en dit gebied dus sterk afwijkt van de rest van de Delftse Hout.

### **3. Doelstelling:**

De algemene doelstelling, een veilige, rustige en leefbare Delftse Hout voor alle gebruikers, is geoperationaliseerd in een aantal subdoelstellingen. Deze luiden:

- **het handhaven van de openbare orde, rust en veiligheid,**
- **het verminderen van criminaliteit, vandalisme en overlast;**
- **het verhogen van het veiligheidsgevoel.**

Aan de hand van de beschikbare gegevens uit de evaluaties van de betrokken partijen kan een beeld worden gegeven van het naleefgedrag van bezoekers, met dat beeld kunnen vervolgens keuzes en prioriteiten in handhaving en beheer gemaakt worden.

### **4. Visie op de werkwijze**

De problematiek met betrekking tot het Delftse Hout bestaat voornamelijk uit overlast, het aanbrengen van schade aan materiaal en belasting van milieu en natuur.

De inzet van de Gemeente Delft is om middels een aantal stappen overlast te beperken in de gebieden die door haar worden beheerd, het zgn. "programmatisch handhaven":

De aanpak bestaat uit de volgende stappen:

- 1) Signaleren en analyseren: In beeld brengen van incidenten, opnemen van de terreinsituatie, op basis hiervan opstellen van een risico analyse, met behulp hiervan:
- 2) Prioriteren van de aandachts - en knelpunten.
- 3) Uitwerking van de prioriteiten in een: uitvoeringsplan waarin opgenomen:
  - o Fysieke maatregelen;
  - o Handhavingsplan;
  - o Ondersteunende maatregelen/ communicatie.
- 4) Na de uitvoering, de:
  - Resultaten in beeld brengen op basis van de resultaten;
  - Evalueren en programma actualiseren.

Handhaving is een belangrijk onderdeel van deze werkwijze en wordt gebruikt om te voorkomen dat gedragsregels worden overtreden en dat overtredingen (opnieuw) worden gepleegd.

De handhaving wordt ingezet in relatie tot de prioriteiten en in combinatie met fysieke maatregelen, die voorkomen dat een regel wordt overtreden. Denk hierbij aan het plaatsen van prullenbakken, fietsenrekken, etc.

Tevens kan de recreatiefunctie in het gedrang komen. Hiertoe zijn ondersteunende maatregelen/ communicatie noodzakelijk. Deze kunnen sterk bijdragen aan het beoogde effect. Voorbeelden hiervan zijn:

- Gebiedsvoorlichting;
- Voorlichting aan overlastgroepen;
- Algemene voorlichting over gebruiksregels en recreatieve mogelijkheden.

De aanpak gaat om een combinatie van fysieke inrichting- en ondersteunende maatregelen, en een zo scherp mogelijk handhavingsplan gericht op de gestelde prioriteiten in een gebied. De wijze waarop en de mate waarin de handhaving wordt vorm gegeven in het handhavingsplan, moet in balans zijn met de prioriteiten en de benoemde risico's in het gebied.

## **5. Signaleren:**

### **Resultaten 2011**

Vertegenwoordigers van betrokken partijen zijn ook in 2011 frequent bijeengekomen onder voorzitterschap van de Handhavingsregisseur Gemeente Delft. Tijdens het seizoen tenminste eens per twee weken en buiten het seizoen tenminste eenmaal per 2 maanden. Er is gewerkt op basis van het plan van aanpak Handhaving en toezicht Delftse Hout 2011.

De belangrijkste bevindingen en aanbevelingen voor het seizoen 2011 staan hieronder. Achter elke bevinding is (in cursief) beschreven wat sinds afgelopen seizoen de nieuwe stand van zaken is.

- Een betere afstemming tussen de ketenpartners. Met name tussen TOR en politie. Gebleken is dat de politie meer moeite heeft gehad met het voldoen aan de verwachtingen m.b.t. inzet en het werken volgens de gemaakte afspraken vanuit de gekozen strategie. *De afstemming tussen TOR en politie is verbeterd. De politie heeft in 2011 voldaan aan de verwachtingen.*
- Tor kan de kwartaalrapportages wegschrijven op niveau van de doelstellingen. Dit kan bijdragen aan het efficiënter kunnen opstellen van de eindevaluatie. *Tor heeft dit gedaan.*
- De handhavingdag als aftrap van het seizoen standaard houden. *Is gebeurd, ook weer in 2012.*
- Het uitgeven van foldermateriaal aan partners en ondernemers in het gebied t.b.v. informatievoorziening. *Is gebeurd, ook weer in 2012.*
- Het gebruiken van een meldingen/maatregelen matrix. *Zie evaluatie politie.*
- Het actief benaderen van buurgemeentes en/of provincie. Gebleken is dat er groepen jongeren in het veld actief zijn waar wij geen grip op hebben. *Er is contact met de buurgemeentes, maar dan op het niveau van de politie. Afgelopen seizoen was er zeer weinig overlast door bovengenoemde jongeren.*
- Het actief benaderen van de visvereniging. Zij kunnen partners bijscholen. De overlast van vissers is minimaal. Zij kunnen een oog en oor functie vervullen. Duidelijke afspraken maken over uniforme handhaving ten opzichte van de vissers. *De contacten en afspraken met de Visvereniging zijn op orde.*
- Het creëren van voldoende en sociaal veilige fietsenstallingen, die mensen in staat stelt hun fiets op een veilige manier te stallen, zodat er minder diefstallen voorkomen en bezoekers de fiets minder snel mee zullen nemen op de grasstrook. *Er zijn extra fietsstallingen geplaatst.*

**De prioriteiten in het plan van aanpak 2011 waren:**

- Afval
- Baldadigheid
- Criminaliteit
- Honden in verboden gebied
- Verkeer
- Zeden (naaktrecreatie)
- Waterkwaliteit

**Weer 2011**

In april, september en oktober was het over het algemeen (veel) warmer dan de normale temperatuur. De vakantieperiode kenmerkte zich echter door een gebrek aan zonneschijn, lage temperaturen en zeer veel regen. Vooral in juli was het slecht zomerweer. Een en ander resulteerde in een relatief rustig zomerseizoen, maar zeer drukbezochte weekenden in het voor- en naseizoen.

**De waterkwaliteit 2011**

Met de waterkwaliteit van het water in de Grote Plas ging het dit jaar niet goed. Er was regelmatig een groene drijflaag zichtbaar was en wezen de watermonsters wezen uit, dat de genormeerde waarden overschreden werden. Gedurende de maanden juli en augustus gold

afwisselend een zwemverbod of een negatief zwemadvies, wat betekent dat het publiek wordt verboden resp. aangeraden om niet te gaan zwemmen in de Grote Plas.

### **Evaluaties 2011 en aanbevelingen voor 2012**

De evaluaties van Politie, TOR, Stadsbeheer en de Delftse Reddingsbrigade zijn aan dit document toegevoegd. Meer gedetailleerde informatie staat in deze bijlagen.

### **De belangrijkste bevindingen en aanbevelingen voor 2012:**

- Zet de huidige samenwerking tussen betrokken ketenpartners op dezelfde manier voort. Dit geldt ook voor de inzet van communicatiemiddelen.
- Er is een duidelijke toename van overlast van gebruikers van het naaktstrand in de Delftse Hout. Het gaat hier om gevallen van schennisplegingen en om zgn. herenontmoetingen. De politie adviseert bestuurlijke actie te nemen op dit onderwerp. Ook de andere partijen in dit overleg geven dit advies. De beste oplossing wordt gezien in het opheffen van het naaktstrand. Hiermee wordt een extra drempel gelegd voor het plegen van onzedelijke feiten, daarnaast is handhaving eenvoudiger.
- Begin eerder met waarschuwen en handhaven. Het is vaak in de maanden maart en april al mooi weer en daarmee ook druk.
- De politie vraagt aandacht voor de bereikbaarheid voor hulpdiensten in het kader van toekomstige infrastructurele aanpassingen in de Delftse Hout.
- Op voorspraak van de brandweer wordt een koppeling gemaakt met de landelijke codes voor brandgevaar. De uitwerking voor signalering en communicatie volgt.

## **6. Prioriteiten Integrale aanpak toezicht en handhaving Delftse Hout 2012**

### **Risicoanalyse**

De risicoanalyse is gebaseerd op aangiften, meldingen, registraties van bekeuringen en waarschuwingen en klachten Ingebracht door de Politie, Toezicht Openbare Ruimte, Stadsbeheer, de Delftse Reddingsbrigade en de gebruikers van de Delftse Hout.

Deze gegevens zijn te vinden in de bijgevoegde evaluaties van respectievelijk TOR, Stadsbeheer, Politie en de Delftse Reddingsbrigade.

De prioriteiten in de risicoanalyse worden gesteld vanuit de vragen:

- \_ Wat bedreigt het aangenaam recreëren van de gemiddelde bezoeker voornamelijk?
- \_ Wat bedreigt het functioneren van het gebied vooral?
- \_ Wat zijn de voornaamste risico's van het gebied?

### **Prioriteiten 2012**

Op basis van de risicoanalyse (Bijlage I) en de aanbevelingen n.a.v. de evaluaties 2011 zijn de prioriteiten van de handhaving voor 2012 in de Delftse Hout bepaald. De prioriteiten met de kwalificatie hoog zijn:

- Afval: grofvuil, (huishoudelijk) zwerfvuil, milieu, dumping en lozing illegale stoffen/ industrieel afval
- Baldadigheid/ handhaving openbare orde: vernielingen, vuurtje stoken
- Criminaliteit: Inbraken, diefstal
- Honden: In verboden gebied, los bij aanlijngesbod
- Verkeer: fietsers en bromfietsers op strand, ruiters op het strand
- Zeden: naaktrecreatie, herenontmoeting, cruisen, buitensexlocatie

Het indelen van de prioriteiten betekent niet dat we gemiddeld en laag benoemde prioriteiten niet belangrijk vinden. Met name als het gaat om misdrijven, moet er altijd ingegrepen worden. Dat kan zijn door handhaving door de daartoe bevoegde personen als door melding aan de politie. Dat de misdrijven niet altijd als hoge prioriteit zijn benoemd heeft te maken met de kleine kans dat zij voorkomen in de Delftse Hout. Voor wat betreft de overtredingen geldt het uitgangspunt dat we primair handhaven op hoog benoemde delicten. De overtredingen die buiten de hoge prioriteiten vallen kunnen ook met een waarschuwing afgedaan worden.

### **7. Uitvoeringsplan**

#### **Fysieke maatregelen:**

##### **Schouw**

In maart vindt er een schouw van het gebied plaats, naar aanleiding hiervan kunnen fysieke maatregelen worden genomen (inclusief de bebording). De maatregelen worden afgestemd met de adviseur Delftse Hout, omdat deze (behalve bij herstel van schade) vanuit het project Delftse Hout gefinancierd worden

#### **Communicatie:**

Communicatie van de regels in de Delftse Hout vindt plaats d.m.v. posters, flyers, een artikel in de Stadskrant, de gemeentelijke website en twitter.

#### **Handhavingsscenario:**

##### **Inzet TOR**

De reguliere Inzet bestaat in 2012 (gedurende het gehele jaar) uit een halve formatieplaats. Daarnaast kan de Inzet (alleen overdag) uitgebreid worden wanneer de verwachte temperatuur boven 22°C uitstijgt.

Voor de uitbreiding van de formatie zijn de volgende limieten aangehouden: In april kan de Inzet tot 1 formatieplaats uitbreiden en in mei tot 2,25 formatieplaats; in juni en juli bedraagt de mogelijke inzet maximaal 2,5 formatieplaats. In augustus en september is maximaal één formatieplaats beschikbaar.

Tijdens de reguliere surveillanceronden, overdag tussen 09.00 en 17.30 uur, door de Delftse Hout is de hoofddoelstelling het zichtbaar aanwezig zijn voor zowel publiek als de ondernemers. Hierdoor wordt een vorm van preventieve handhaving bereikt en kunnen aandachtspunten in kaart worden gebracht, zodat de inzet hier op aangepast kan worden. Op werkdagen met temperaturen vanaf 22°C bemannen controleurs de porto-cabin. Zo houden zij toezicht op de strandstrook, bovendien hebben recreanten dan een zichtbaar aanspreekpunt.

#### Inzet Politie:

Naast de reguliere politieursurveillance wordt, bij dagen met temperaturen boven de 22° C, in de maanden april, mei, juni, juli en augustus projectmatige inzet gepleegd in het recreatiegebied Delftse Hout. Deze inzet vindt op verschillende manieren plaats. De wijkagent is op de dagen dat hij in dienst is aanwezig in de Delftse Hout. Daarnaast zijn ook bikers (fiets-surveillanten) en motorrijders in deze zomerperiode aanwezig. Verder geeft Bureau Levende Have ondersteuning.

#### Inzet Stadsbeheer:

Stadsbeheer zet een team van 11 mensen in. Dit zijn 8 combiwerkers, 3 tuinmannen en 1 werkmeester. Op 1 (0,6 fte) na werken allen 1,0 fte.

De werkzaamheden van het team zijn gericht op onderhoud en beheer van de Delftse Hout, hierbij ondersteund door aannemers voor uiteenlopende opdrachten, zoals bijvoorbeeld maal- en slootwerk en behandeling iepziekte.

Afval wordt tijdens de zomerse dagen 7 X per week verwijderd tussen 7.30 uur en 11.00 uur. In de rest van het hoogseizoen gebeurt dit 3 X per week. In het laagseizoen 2 X.

De toiletvoorzieningen bij de ligweide en op de strandstrook zijn eigendom van de gemeente. Zij worden door de leverancier (Sanitronics) schoongemaakt. Dat gebeurt 3 X per week in het hoogseizoen. Van 1 oktober tot 1 april 2 X per week.

Stadsbeheer plaatst de Portocabin (tbv de Delftse Reddingsbrigade en TOR) eind mei. Begin september wordt deze weer weggehaald en door Stadsbeheer opgeslagen.

#### Inzet Delftse Reddingsbrigade:

De Delftse Reddingsbrigade (DRB) bewaakt in 2012 van eind mei tot begin september het recreatiegebied de Delftse Hout bij de Grote Plas. In de weekenden wordt volgens rooster door vrijwilligers op zaterdag en zondag in de zomerperiode bewaakt en hulp verleend aan bezoekers van het recreatiegebied.

Het zwemwater toezicht wordt tot aan en de lijn vanaf de strandstrook uitgevoerd. Voor de diepere deel van de plas wordt een boot gebruikt. De Delftse Reddingsbrigade is op de afgesproken dagen aanwezig van 10.00 uur tot 18.00 uur.

#### Inzet Controleur Visserijwet:

De controleur controleert op grond van de visvergunning. Hij kijkt naar geldigheid/aanwezigheid van de visvergunning en de naleving daarvan.

Dus ook nachtvissen cq. kamperen, afval, overlast enz. De controleur doet minimaal 2 X per week (veelal met een collega) een ronde door het gebied, de ronde duurt ca een uur.

### **8. Mate van handhaving**

De wijze waarop en de mate waarin de handhaving wordt vorm gegeven in het handhavingsplan, moet in balans zijn met de prioriteiten en de benoemde risico's in het gebied.

- Na een periode van waarschuwen (ook voor overtredingen met een hoge prioriteit), actief bekeuren bij geconstateerde overtredingen; vanaf 1 april. De periode tot 1 april wordt gebruikt om de bezoekers weer alert te krijgen en kennis te doen maken met de regels.
- Actief melden van overtredingen door bezoekers en andere betrokkenen en daar zo snel mogelijk op reageren; belangrijk voor directe actie, maar ook voor signalen richting handhavingsoverleg en eventuele te ondernemen acties.
- Consequent zijn en volhardend
- In Toezicht- en Handhavingsoverleg bespreken van lastige gevallen, interpretaties e.d.;

### **9. De partners en overlegstructuur**

De aanpak toezicht en handhaving Delftse Hout is integraal. Ook in 2012 staat de integrale aanpak van toezicht en handhaving Delftse Hout centraal. Vanuit de gemeente Delft zijn de volgende organisatieonderdelen betrokken: Toezicht Openbare Ruimte H&T, Maatschappelijke Ontwikkeling (gebiedsprogramma Delftse Hout en programma Veiligheid) en Team Delftse Hout (BDHB, Vakteam Stedelijk Onderhoud). Naast de gemeente Delft zijn politie Haaglanden en de Delftse Reddingsbrigade betrokken.

De betrokken partners zullen op frequente basis, onder voorzitterschap van de Handhavingsregisseur, samen komen in het 'Toezicht- en Handhavingsoverleg'. In het hoogseizoen, april 2012 t/m augustus 2012, zal dit tweewekelijks of maandelijks plaatsvinden, al naar gelang de weersvoorspellingen en verwachte drukte. In het laagseizoen vindt dit tweemaandelijks plaats. Het voornaamste doel van dit overleg is het uitwisselen van signalen en het bespreken en afstemmen van de aanpak, zodat de eerder genoemde doelstellingen worden behaald.

**Contactgegevens partners (alleen voor intern gebruik)**

**Delftse Reddingsbrigade**

[Redacted]

[Redacted]

**Sportvisserij Zuidwest Nederland, controleur Visserijwet**

[Redacted]

[Redacted]

**Boswachter Staatsbosbeheer**

[Redacted]

[Redacted]



Politie bereikbaar via algemeen nummer 0900 8844

Toezicht openbare Ruimte Gemeente Delft

Adviseur Recreatie Gemeente Delft

Stadsbaaier Gemeente Delft

Programma Veiligheid Gemeente Delft

### Bijlage 7 Risicoanalyse Delfste Hout

Risico Incidenten	Effect	Kans	Prioriteit	Kwalificatie
Afval, grofvuil	5	3	4	Hoog
Milieu, dumping en lozing illegale stoffen/ Industrieel afval	5	3	4	Hoog
Afval, zwerf (huishoudelijk)	5	5	5	Hoog
Baldadigheid (vernielingen)	5	5	5	Hoog
Baldadigheid (geluidsoverlast)	3	3	3	Gemiddeld
Baldadigheid (geweldpleging)	5	2	3,5	Gemiddeld
Baldadigheid (vuurtje stoken)	5	4	4,5	Hoog
Baldadigheid (lastig vallen andere mensen)	5	3	3,5	Gemiddeld
Baldadigheid (brugspringen)	4	2	3	Gemiddeld
Criminaliteit	4	2	3	Gemiddeld
Criminaliteit, inbraken, diefstal	4	4	4	Hoog
Criminaliteit, wapens	2	1	1,5	Laag
Zeden (naaktrecreatie)	5	3	4	Hoog
Zeden (prostitutie)	4	1	2,5	Laag
Zeden: buitensexlocatie	4	4	4	Hoog
Zeden (herenontmoeting cruisen)	4	4	4	Hoog
Reclame	2	1	1,5	Laag
Verkeer (ruiters buiten paden)	2	2	2	Gemiddeld
Verkeer (ruiters op het strand)	4	4	4	Hoog
Verkeer (Crossen)	4	2	3	Gemiddeld

Verkeer (fiets of bromfiets op strand)	4	4	4	Hoog
Verkeer (fietsers of bromfietsers buiten de paden)	3	3	3	Gemiddeld
Verkeer (parkeren)	2	2	2	Laag
Evenementen, illegaal	3	2	2,5	Laag
Aantasting vegetatie	4	3	3,5	Gemiddeld
Honden (In verboden gebied)	3	5	4	Hoog
Honden (loslopen bij aanlijnggebod)	4	4	4	Hoog
Waterrecreatie (regels op het water)	4	1	2,5	Laag
Waterrecreatie, verboden vaarmiddelen	3	1	2	Laag
Recreatie (muziekapparatuur)	1	2	1,5	Laag
Vissen (in verboden gebied)	3	3	3	Gemiddeld
Zwervers	2	4	3	Gemiddeld
Openbaar drankgebruik	2	3	2,5	Laag
Recreatie (barbecueën aantasting natuur)	3	3	3	Gemiddeld
Recreatie (wildkamperen)	3	3	3	Gemiddeld



Bestuursvormingsformulier



Correspondentienr.: 115897

Wat is ivjv [?]

Van: [Redacted]

Organisatieonderdeel: Team Wijken en voorzieningen

Onderwerp: Bestuursvormingsformulier

Aan: [Redacted]

Portefeuillehouder: Stephan Brandligt

Onderwerp: Voorstel sluiting Naakstrand

*Handwritten notes:*  
 Gecand. sluit  
 03/04/13  
 2-10-2013

Aanleiding en inhoud: In de evaluatie Integraal Toezicht en Handhaving is geadviseerd het naakstrand te sluiten. De reden hiervoor is dat er op de locatie, ondanks maatregelen in de inrichting en toename handhaving, de afgelopen jaren een duidelijke toename van strafbare feiten, aangiften en overlast geconstateerd is op het gebied van schennisplegingen en dan met name van zogenaamde herenontmoetingen. Naar aanleiding hiervan zijn gesprekken gevoerd met de belanghebbenden van het naakstrand over alternatieven om de naaktrecreatie aan de Delfse Hout in stand te houden en toch de overlast te beperken. Een aantal alternatieven zijn onderzocht, maar blijkt alle niet haalbaar. De conclusie is dat sluiting van het naakstrand de enige oplossing is om de overlast op het gebied van schennisplegingen tegen te gaan.

Voorstel: Het besluit van 2 oktober 1984, waarbij het naakstrand in de Delfse Hout is aangewezen, in te trekken.  
 Dit besluit in werking te laten treden een dag na bekendmaking door publicatie in de stadskrant.

Stuk naar Raad: Ter kennisname

Deadline: N

Toelichting:

Begrotingwijziging: N

Publicitaire consequenties: N

Geheim: N

Wet openbaarheid van bestuur:

Procesmoment ophetten geheim:

Bijlagen: 2

Parallel verzoek	27-03-2013 16:18	Aan: tchloois@delft.nl; evdber..
1	2709130001 stu...	
2	[Redacted]	Akkoord 28-03-2013 09:22
3	[Redacted]	Akkoord 28-03-2013 09:03
4	[Redacted]	Akkoord 28-03-2013 09:18
5	[Redacted]	Akkoord 28-03-2013 08:39

[?] Wat zijn de voorafgaande stappen bij het Bestuursvormingsformulier?

Secretaris:

par: [Signature] d.d: 28/4/13

Portefeuille(s):

1: Brandligt.

par: [Signature] d.d: 20/2/13

Opmerkingen leden college/secretaris:

\* afschrijven van besluit naar de Raad leden

Ter bespreking gevraagd door:

Bevat b en w: behoudens wijzigingen (mandaat weth. Brandligt) conform.

d.d: - 2 APR 2013

nr: 7

## Samenleving

Wijken en voorzieningen

De Torshove  
Martinus Nijhofflaan 2  
2624 EB Delft  
Bankrekening BNG 28.50.01.787  
t.n.v. gemeente Delft

Behandeld door  
H. van Sprang  
Telefoon 06-63980775  
hsprang@delft.nl  
Internet www.delft.nl  
Telefoon 14016

Retouradres: Wijken en voorzieningen, Postbus 76, 2600 ME Delft

Aan de leden van de gemeenteraad

e i n d e r a a d	
wethouder	wethouder
/	Bronckhoff
	SB
d.d.	d.d. 9/4/13

VERZONDEN 10 APR. 2013

Geraad createf  
datum

22-04-2013

Daarom

Ons kenmerk  
1294831

Uw brief van

Uw kenmerk

Bijlage

Onderwerp

Voorstel sluiting naaktstrand Delftse Hout

Geachte leden van de raad,

Met deze brief stellen wij u in kennis van ons genomen besluit tot sluiting van het naaktstrand en nemen we u mee in de afwegingen op basis waarvan wij tot dit besluit zijn gekomen.

Voor een goed begrip merken wij op, dat wij spreken over sluiting van het naaktstrand. Juridisch gezien hebben wij besloten het besluit uit 1984, waarbij de betreffende locatie als geschikt voor naaktrecreatie werd aangewezen, in te trekken. Daarmee wordt naakt recreëren ter plaatse strafbaar.

### Achtergrond

Integraal toezicht en handhaving in de Delftse Hout is onderdeel van het Gebiedsprogramma Delftse Hout (2006). In het lente- en zomerseizoen vinden er in de Delftse Hout verschillende vormen van overlast plaats. Denk aan: jeugdoverlast, fietsdiefstal, zwerfafval en hondenoverlast. Door middel van een integrale aanpak van toezicht en handhaving wordt er gestreefd naar een veilig en leefbaar Delftse Hout. De partijen die betrokken zijn bij deze integrale aanpak zijn de gemeente Delft (Handhavingsregisseur Veiligheid, T&H, Stadsbeheer en Adviseur Recreatie Samenleving) Politie (Bureau Delft, Wijkzorg) Delftse Reddingsbrigade, Visfederatie en Staatsbosbeheer. Jaarlijks wordt aan de hand van door de deelnemende partijen ingebrachte bevindingen en cijfers geëvalueerd.

### Aanbeveling 2011 en 2012

De belangrijkste aanbevelingen uit de evaluaties van 2011 en 2012 gaan over het sluiten van het naaktstrand. De reden hiervoor is dat er op deze locatie de afgelopen jaren een duidelijke toename van strafbare feiten, aangiften en overlast geconstateerd is op het gebied van schennisplegingen en dan met name van zogenaamde herenontmoetingen. Burgemeester en politiestaf hebben de aanbevelingen overgenomen.

### Toename

Geconstateerd is dat het naaktstrand steeds drukker bezocht wordt door mannen met andere bedoelingen dan naakt recreëren. Er worden met grote regelmaat 'cruisende' en daadwerkelijk seksuele handelingen verrichtende mannen gesignaleerd en aangehouden. Opvallend is dat onder de

aangehouden personen er een groot deel niet afkomstig is uit de directe omgeving van Delft.

Kortom, het naaktstrand in de Delftse Hout is in trek. Het is makkelijk bereikbaar, er is veel parkeergelegenheid in de directe omgeving, het naaktstrand zelf biedt goede gelegenheid om vraag en aanbod te onderzoeken. De sluiting van het naaktstrand in het Wilhelminapark te Rijswijk in 2010 is ook van invloed geweest op de toename en op internet wordt de locatie genoemd als ontmoetingsplek op (homo)datingsites, pornosites en ook op reguliere homo-belangen sites.

Diverse genomen maatregelen zoals het snoeien van de bosschages ter plekke en extra inzet van toezicht en handhaving hebben niet tot een afname van de activiteiten geleid. Doordat naaktrecreatie is toegestaan wordt handhaven juist bemoeilijkt.

Er zijn wel meer gebieden in Nederland waar mannen elkaar ontmoeten. Waarom maken we er juist hier een probleem van? Daar zijn meerdere redenen voor.

#### **Ligging**

Allereerst de ligging van het gebied. Het naaktstrand ligt heel open en toegankelijk en wordt omsloten door 'geklede' strandgebieden. Verschillende doorgangswegen lopen er langs, zoals het strandpad en aan de achterkant het paardenpad, wandelpad en fietspad. Er zijn het afgelopen jaar meerdere meldingen binnen gekomen van mensen (en kinderen) die ongewild geconfronteerd zijn met mannen die met 'elkzár bezig' waren op het strand of naast het paardenpad. Dit is een onwenselijke situatie.

#### **Illegale activiteiten**

Daarnaast is er vanuit de politie een belangrijk argument om herenontmoetingen op deze schaal niet te gedogen, omdat het risico bestaat op de ontwikkeling van illegale activiteiten zoals prostitutie. Er is in dit verband ook een persoon aangehouden waarvan verdenkingen in die richting wijzen.

#### **Gesprekken belanghebbenden**

Om te inventariseren wat mogelijke alternatieven zijn voor de sluiting van het naaktstrand is gesproken met de Naturistenvereniging Delft (NAVAH), de Naturisten Zwemvereniging Delft (NZD), de Naturisten Federatie Nederland (NFN) en de oprichter van de naturistenvereniging en voorvechter van het naaktstrand aan de Delftse Hout. De Naturistenvereniging NAVAH is gekoppeld aan de naturistencamping Abtswoudse Hoeve. De leden van de naturistenvereniging komen over het algemeen niet op het naaktstrand van de Delftse Hout. Een groot voordeel van de camping en de vereniging NAVAH is dat de sociale controle groot is en excessen, zoals in de Delftse Hout daar niet voorkomen. NFN is de belangenbehartiger voor met name de naturisten, die niet aangesloten zijn bij een vereniging. In de afgelopen jaren hebben ze veel ervaringen opgedaan met het oplossen van problemen met betrekking tot herenontmoetingen rondom naaktstranden

De verwachting van NAVAH is dat als het naaktstrand aan de Delftse Hout gesloten wordt dit als gevolg heeft dat meer dagjesmensen naar de camping komen. De camping beschikt over een eigen strandje met zwembad, maar er zit wel een limiet aan het gebruik door dagjesmensen

in verband met de grootte van het strandje en de beperkte ruimte om te parkeren.

Voor de NFN en de vertegenwoordiger van de natuuristenvereniging betekent sluiting van het naaktstrand dat er weer een makkelijk toegankelijk plek om als naturalist te recreëren verdwijnt.

In de gesprekken met genoemde partijen zijn verschillende opties genoemd, die bij kunnen dragen aan het vergroten van de veiligheid rond het naaktstrand met behoud van het naaktstrand.

#### Onderzoek naar voorgestelde maatregelen

Een aantal van de genoemde maatregelen is nader uitgewerkt en onderzocht op haalbaarheid:

1. *Bosjes rondom naaktstrand verklaren tot verboden gebied (art. 461) en aanvullend daaraan stekelplanten plaatsen als drempel om de toegang tot de bosjes te betreden.* Dit maakt handhaven tegen herenontmoetingen in de bosjes mogelijk. Deze optie blijkt niet haalbaar. De lengte waarlangs de stekelplanten geplaatst zouden moeten worden is lang en daar waar de stekelplanten stoppen blijft de toegang tot de bosjes erachter gewoon open. Daarnaast wijken de heren nu ook al uit naar de andere kant van het fietspad op het terrein van het Staatsbosbeheer. Het plaatsen van borden verboden toegang is om deze reden ook geen optie. Daarnaast is het plaatsen van stekelplanten langs de hele lijn met begroeiing langs het naaktstrand is een aantasting van de grienden, die in dat deel van de Delftse Hout beeldbepalend zijn.
2. *Begroeiing op grens naaktstrand en textielstrand verwijderen;* dit is nu een makkelijke en veelgebruikte toegang tot de HOP (Herenontmoetingsplaats). De aanplant die er nu staat is bewust gekozen voor het gebied de Delftse Hout. Verwijdering hiervan tast de fauna en flora aan en verdient niet de voorkeur.
3. *Parkeerverbod op P3 op rustige tijden:* Uit een al eerder uitgevoerd onderzoek naar parkeerbewegingen blijkt dat deze parkeerplaats juist op drukke zomerse dagen onmisbaar is. Sluiting in herfst/winterperiode kan wel, maar dat lost niets op voor de nu ervaren overlast, die ook met name in de voorjaar/zomer periode plaatsvindt.
4. *Naaktrecreatie toestaan van zonsopgang tot zonsondergang:* Voor het tegengaan van herenontmoetingen heeft dat geen effect, omdat deze ook plaatsvinden tussen zonsopgang en zonsondergang.
5. *Openstelling naaktstrand gedurende bepaalde maanden (bijv. april-oktober):* Deze optie heeft geen effect op het tegengaan van herenontmoetingen.

Geen van bovengenoemde maatregelen heeft het gewenste effect op het tegengaan van herenontmoetingen en andere schennisplegingen.

#### Mogelijkheden andere locatie?

Er is samen met de partners in het overleg gekeken of er een andere locatie aan te wijzen is voor het naaktstrand in de Delftse Hout. De conclusie is dat dat niet het geval is. Locaties die in aanmerking zouden kunnen komen zijn

al even druk bezocht, liggen niet aan het water, zijn openbaar toegankelijk en/of ontsloten door toegangswegen en verschillende wegen en paden. Het probleem verplaatst zich op die manier alleen maar. Een behoorlijk alternatief zijn de naaktstranden in Hoek van Holland en Scheveningen en in beperkte mate de naturistencamping Abtswoudse Hoeve.

**Conclusie**

- Risico op toename illegale activiteiten (zie ook publicaties, zelfs op reguliere sites)
- Geen alternatieven voor een nieuw naaktstrand in Delft
- Geen maatregelen mogelijk die het gewenste effect hebben op het tegengaan van herenontmoetingen en andere schennisplegingen met behoud van het naaktstrand.

**Procedures en communicatie:**

- Geen bestemmingsplanwijziging en geen wijziging APV nodig.
- Belanghebbenden/Naturisten zijn over het voorstel tot sluiting vooraf geïnformeerd.
- Bekendmaking door publicatie in de Stadskrant

Wij vertrouwen erop u hiermee voldoende geïnformeerd te hebben.

Hoogachtend,  
het college van burgemeester en wethouders van Delft,

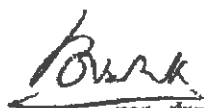
  
, burgemeester  
mr. drs. G.A.A. Verkerk

  
, secretaris  
drs. T.W. Andriessen





03-12-2012	actie	<b>Naaktstrand:</b> Stefan Brandligt wil dat er gesprekken gevoerd worden met belanghebbenden van het naaktstrand in de Delftse Hout. Deze gesprekken vinden in december plaats. Hij wil toelichten waarom het gesloten wordt. Samenleving schrijft na deze bijeenkomsten een advies voor B&W. De burgemeester stelt het op prijs als dit in de eerste B&W na het kerstreces besproken wordt.		
------------	-------	---	--	--



Aan  
Bas Verkerk  
Stephan Brandligt

Van [REDACTED]

Afzender [REDACTED]

## Memo

Datum  
16-01-2013

Onderwerp [REDACTED]

Bijlage

Onderwerp  
Achtergrond informatie tbv gesprek over naaktstrand  
Delftse Hout

### Cijfers 2011 en 2012 van politie en H&T inzake zedendelicten en schennisplegingen.

#### **Aangiften:**

In 2011 zijn er 5 aangiften gedaan van zedenmisdrijven waarvan 4 schennisplegingen bij de Grote Plas (lees naaktrecreatie) en 1 verkrachting (nabij KNUS).

In 2012 zijn er 5 aangiften gedaan, allemaal bij de Grote Plas (lees naaktrecreatie) van zedenmisdrijven waarvan 2 schennisplegingen, 1 aanranding en 2 seksueel misbruik van kinderen.

#### **Waarnemingen: (staande houden e/o bekeuring)**

In 2011 zijn er 16 schennisplegingen en 5 gluurders waargenomen door politie e/o H&T. Dit op en in de directe omgeving van het naaktstrand.

In 2012 zijn er 9 schennisplegingen en 2 gluurders waargenomen door politie e/o H&T. Dit op en in de directe omgeving van het naaktstrand.

#### **Aanhouding:**

Eind mei 2012 vonden er 5 schennisplegingen plaats op de voetfietspaden ter hoogte van het naaktstrand. 1 verdachte is door de politie aangehouden.

### Kosten

#### **Toezicht:**

Welke keuze er ook gemaakt wordt, zowel direct sluiten als het treffen van maatregelen vraagt om extra toezicht van H&T en politie.

#### **Materiaal:**

Het verplaatsen dan wel verwijderen van de paaltjes die de grenzen van het naaktstrand aanduiden kost ca. 500 euro. Het plaatsen van verbodsborden kost ca. 350 euro per bord. De kosten voor het planten van planten, zoals

bijvoorbeeld brandnetels zijn nog niet bekend, verwachting is dat deze niet heel hoog zijn.

### Proces

Het sluiten van het naaktstrand is een wijziging van een bestaande situatie waaraan geen formele routing verbonden is (het naaktstrand is niet aangewezen in de APV en het staat niet opgenomen in het bestemmingsplan) Gezien de maatschappelijke beroering is het wel verstandig om de beslissing middels een collegebesluit te nemen.

Het nemen van maatregelen om de overlast tegen te gaan is een besluit dat in overeenstemming met en door betrokkenen (nudisten) wordt genomen en gedragen. Een collegebesluit is dan vooralsnog niet nodig.



## EVALUATIE DELFTSE HOUT 2012

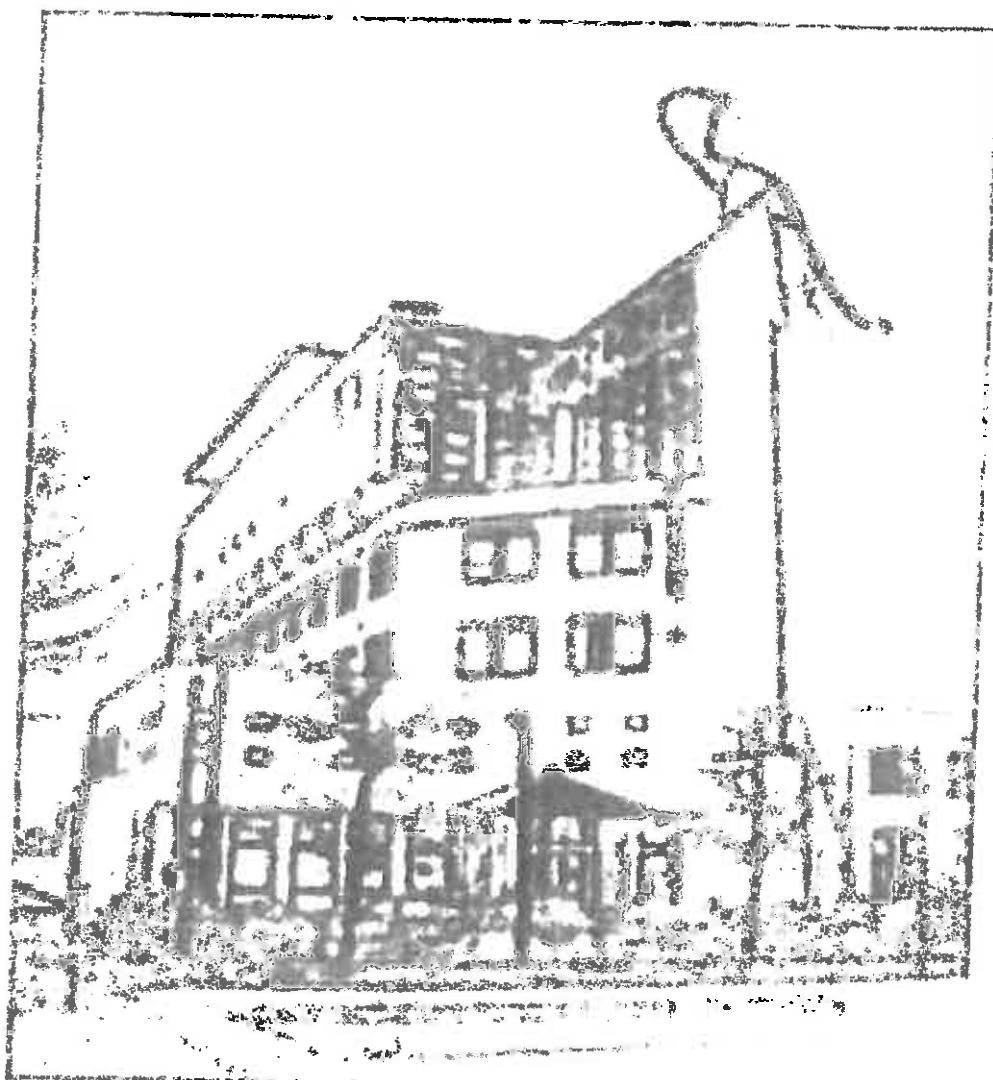

**EVALUATIE DELFTSE HOUT 2012**

Eenheid Den Haag | District 5 | Bureau Delft | Wijkzorg

Opgesteld op : 24 januari 2013  
In opdracht van : Gemeente Delft, Team Veiligheid  
Opgesteld door : [REDACTED]

**Inhoudsopgave**

<b>Voorblad</b>	
<b>Inhoudsopgave</b>	<b>Pag. 1</b>
<b>1 Inleiding</b>	<b>Pag. 2</b>
<b>2 Problematieken 2012</b>	<b>Pag. 3</b>
2.1 Overlast jeugd	<b>Pag. 3</b>
2.2 Route noodhulpdiensten	<b>Pag. 3</b>
2.3 Fietsenstalling	<b>Pag. 4</b>
2.4 Overtredingen	<b>Pag. 5</b>
2.5 Misdrijven	<b>Pag. 6</b>
2.6 Overlast naaktstrand	<b>Pag. 7</b>
2.7 Onveilige verkeerssituatie	<b>Pag. 12</b>
<b>3 Cijfers misdrijven 2012</b>	<b>Pag. 13</b>
<b>4 Cijfers bekeuringen 2012</b>	<b>Pag. 16</b>
<b>5 Meldingen Geïntegreerd Meldkamer Systeem</b>	<b>Pag. 21</b>
<b>6 Conclusie</b>	<b>Pag. 22</b>



## 1 - Inleiding

Het recreatiegebied Delftse Hout vormt in de zomermaanden een gebied waar extra inzet van onder meer de politie vereist is. Een bezoekers aantal van 10.000 bezoekers in het gebied is op warme dagen geen uitzondering.

Dit vergt Inspanning van de verschillende partners, zoals gemeente Delft afdeling Toezicht en Handhaving, de afdeling Groenbeheer, afdeling Beleid en Veiligheid, Delftse Reddingsbrigade en de politie Eenheid Den Haag. Deze partners zijn verenigd in een Handhavingoverleg Delftse Hout.

Als er vanwege zomersweer meer recreanten komen, wordt in dit gebied zowel overdag als in de avonden, extra politietoezicht gehouden. Naast algemeen toezicht, wordt dan o.a. gericht toezicht gehouden op ongeoorloofd gebruik van de ontsluitingswegen, fietspaden en de strandstrook door automobilisten, (brom)fietsen, honden op de strandstrook, zeden overlast bij de naaktrecreatie, vuur stoken en de overlast van de jeugd in het gehele gebied.

## 2 – Problematieken 2012

### 2.1 Overlast jeugd

**Probleemstelling** : In eerdere jaren bleek er overlast van jongeren in het Delftse Hout. Voorafgaand aan hun stapavond in het centrum vertoefden zij bij mooi weer vaak in het Delftse Hout. Hierbij werd veel alcohol genuttigd, overlast veroorzaakt door met scooters en fietsen rond te rijden over de strandstrook en ligweide, afval achter te laten en harde muziek te draaien.

**Aanbeveling van 2012** : Continuering

**Evaluatie 2012** : Delftse Hout blijft een aantrekkelijke plek voor jeugd om te vertoeven. Bijv. In de nachtelijke uren onder de zogeheten schulhutten waarbij het nodige afval wordt achter gelaten. Ook het kapot gooien van glaswerk op de ligweide en strandstrook is een bron van zorg. In 2012 werden er 7 vernielingen geregistreerd een stijging van 3 ten opzichte van 2011.

**Aanbeveling voor 2013** : Continuering

### 2.2 Route noodhulpdiensten

**Probleemstelling** : In 2011 is er door de politie onderzoek gedaan naar de beste aanrijdroutes voor hulpdiensten wanneer er een calamiteit op het strandgedeelte plaatsvindt. De noodhulpdiensten Politie, Ambulance en Brandweer dienen aan te rijden over de fietspaden van het gebied. Een aantal toeritten naar het strandgedeelte is hiervoor beschikbaar gesteld, die met een hangslot zijn beveiligd. De sleutels van de hangsloten dienen bij de hulpdiensten voorradig en bekend te zijn.

**Aanbeveling van 2012** : Verdere uitwerking van de aanrijdroutes voor het gehele Delftse Hout waarbij gekeken zal worden of het gebied in zones is in te delen. Je kunt denken aan de volgende zones:  
Zone 1: Brasserskade tot aan de Tweemolentjeskade.  
Zone 2: Tweemolentjeskade tot aan de Korftlaan  
Zone 3: Korftlaan tot aan de Oostpoortweg  
Zone 4: Oostpoortweg tot aan de Delfgauwseweg  
De mogelijkheden bekijken voor een vereenvoudigde toegang tot de strandstrook via het nieuw aan te leggen paviljoen waarin de reddingsbrigade zal worden ondergebracht.  
Mogelijkheden bekijken om objecten, zoals prullenbakken met Nijntje figuren, op het strand te plaatsen welke een indicatie kunnen zijn voor hulpdiensten en voor spelende kinderen op het strand waardoor zoek raken wordt beperkt.

**Evaluatie 2012** : Voor zover bekend zijn er geen problemen geweest met betrekking op de aanrijdroute. Dit komt voornamelijk omdat er nagenoeg geen meldingen geweest zijn waarbij noodhulp

geboden moest worden.

Daarnaast is er een raster gemaakt met daarin herkenningspunten. Dit raster moet helpen om bijvoorbeeld de sturing vanuit de Centrale Meldkamer Politie te vereenvoudigen bij grote incidenten, dit gelet op de soms voorkomende gevallen van een niet lokale bekendheid van centralist die zich in Den Haag bevindt en de grote van het gebied. Dit raster dient nog verder te worden uitgewerkt.

- Aanbeveling voor 2013 :
1. Toegangswegen naar ligweide en strandstrook vrij houden van geparkeerde fiets - bromfietsen.
  2. Zorgen voor voldoende sleutels van toegangspaden
  3. Raster uitwerken.
  4. De mogelijkheden bekijken voor een vereenvoudigde toegang tot de strandstrook via het nieuw aan te leggen paviljoen waarin de reddingsbrigade zal worden ondergebracht.
  5. Mogelijkheden bekijken om objecten, zoals prullenbakken met Nijntje figuren, op het strand te plaatsen welke een indicatie kunnen zijn voor hulpdiensten en voor spelende kinderen op het strand waardoor zoek raken wordt beperkt.

### 2.3 Fietsenstalling

- Probleemstelling : Op drukke dagen is er te weinig capaciteit om voor de recreanten om hun fietsen te laten stallen. Dit zorgt er voor dat de fietsen vaak tegen de slagbomen en op de paden worden gestald waardoor de hulpdiensten bij calamiteiten te veel tijd nodig hebben om op het strand te kunnen komen. Doordat er geen bewaakte fietsenstalling aanwezig is nemen recreanten, met een nieuwe of dure fiets, vaak hun fiets mee het strand op waardoor er rommelige en onoverzichtelijke situaties op het veld aan het strand ontstaan. De recreanten die hun fiets op het strand meenemen, fietsen op het strandpad wat zorgt voor overlast en vanwege het verbod daar te fietsen levert dit weer een overtreding op.
- Aanbeveling van 2012 : De politie is van mening dat een bewaakte (gratis) fietsenstalling de beste oplossing van het probleem is. De fiets staat veilig, hoeft niet mee naar het strand meegenomen te worden en zorgt voor een snelle toegang voor de hulpdiensten naar het strand.
- Evaluatie 2012 : Bij drukke/warme dagen bleek dat recreanten hun fiets mee het strand op namen waardoor er rommelige en onoverzichtelijke situaties op het veld en aan het strand ontstond. De diefstallen van (brom)fietsen is bij de Grote Plas gedaald van 9 naar 3.
- Aanbeveling voor 2013 : Door de afbraak van de kiosk en de komst van een nieuw paviljoen, waar de reddingsbrigade in onder gebracht zal worden, zal er voor de reddingsbrigade geen porto cabine meer geplaatst worden. De ruimte die hier beschikbaar komt, kan gebruikt worden voor het realiseren van extra stallingruimte. Ook in 2013 zal er repressief moeten worden opgetreden tegen

#### 2.4 Overtredingen

- Probleemstelling** : Het inzichtelijk krijgen van de gepleegde overtredingen in het Delftse Hout met eventuele hotspots daaraan vast gekoppeld.
- Aanbeveling van 2012** : Indien men nieuwe borden in het gebied plaatst, kunnen deze het beste "hufterproof" zijn. In ieder geval niet bestickert maar bedrukt. Bij verkeersovertredingen, brandstichtingen, barbecueën op de grond, los lopende honden en geluidsovertredingen zal repressief worden opgetreden door politie en handhavers van de gemeente.
- Evaluatie 2012** In vergelijking met 2011 is de bebording beter op orde gekomen maar nog niet helemaal optimaal. Een steeds terugkomend probleem is dat de gemeente zo min mogelijk borden wenst te plaatsen vanwege beleid en bezuinigingen. Daarnaast is het noodzakelijk om er voor te zorgen dat aan het begin van het nieuwe seizoen de bebording op orde is om goed te kunnen handhaven
- Verkeersovertredingen zijn dit jaar geweest op het Baden Powellpad alwaar veel bezoekers van verenigingen de regels aan hun laars hebben gelapt door over het fietspad te gaan rijden met hun motorvoertuig naar hun plek van bestemming. Door de gemeente is een brief gestuurd aan de gebruikers, maar in voorkomende gevallen blijft handhaving noodzakelijk. Een tiental verkeersovertredingen zijn er geweest op de Korftlaan in de richting van de Noordeindseweg en 36 bekeuringen zijn geschreven op de Tweemolentjeskade welke voor automobilisten een gesloten verklaring is in de richting van P1.
- Hondenbezitters zijn van 1 april bekeurd die hun hond los lieten lopen op het strandpad.
- Bekeuringen zijn uitgedeeld voor het stichten van een kampvuur op de strandstrook. Deze bekeuringen van 200 euro per stuk dragen er aan bij dat er in de rest van het seizoen minder brandstichtingen en kampvuren zijn geweest.
- Vissers zijn dit jaar weer bekeurd indien zij stonden te vissen op de strandstrook.
- Het onjuist aanbieden van afval is een probleem. Vogels gaan met het afval aan de haal en verspreiden dit vervolgens over de gehele ligweide.
- Met toestemming van de gemeente verblijft er een zwerver in het Delftse Hout die niet ontvankelijk is voor hulp. Gebleken is dat er afgelopen jaar ook 12 andere sociaal zwakkeren in het Delftse Hout de nacht hebben doorgebracht. Van nog eens 2 anderen is er een vermoeden dat zij in de zomermaanden de nacht door hebben gebracht in het Delftse Hout.
- Aanbeveling voor 2013** Indien men nieuwe borden in het gebied plaatst, kunnen deze het beste "hufterproof" zijn. In ieder geval niet bestickerd maar bedrukt. Bij verkeersovertredingen, brandstichtingen, barbecueën op de grond, los lopende honden en

geluidsovertredingen zal repressief worden opgetreden door politie en handhavers van de gemeente.

Ook in 2013 wordt de aanbeveling gedaan om vanaf 15 maart te waarschuwen voor het los laten lopen van de hond, opdat met bij ingang van het verbod op 1 april, meteen kan worden gehandhaafd.

Met betrekking tot het afval probleem wordt het advies gedaan om ook in het weekeinde bij drukke dagen te zorgen dat de ligwede wordt ontdaan van afval en hier niet mee te wachten tot de eerst volgende werkdag.

Daarnaast wordt de gemeente geadviseerd om een inventarisatie te maken van de hoeveelheid overtredingen die op de fietsstraat Korftlaan en de Tweemolentjeskade wordt gemaakt nu de Olaf Palmenstraat wordt aangesteld als ontsluitingsroute van het Delftse Hout en zo nodig te komen met oplossingen.

Verder is het advies om ten aanzien van zwervers goede afspraken te maken tussen betrokken partijen (gemeente, GGD, perspectief, politie en GGZ) hoe in het vervolg met deze zwevers om te gaan.

## 2.5 Misdrijven

- Probleemstelling** : Het Delftse Hout is een recreatiegebied waar allerlei verschillende recreanten gebruik van maken. Doordat het een redelijk groot gebied betreft met dicht begroeide gedeelten, trekt het criminelen aan om hier hun slag te slaan.
- Aanbeveling van 2012** : Ondanks de lage opkomst, door de slechte zomer, van dagrecreanten aan o.a. de Grote Plas is de diefstal van fietsen en bromfietsen in het Delftse Hout toegenomen. In 2012 zal er een wijkaandachtspunt voor deze problematiek worden gemaakt.
- Evaluatie 2012** Voor dit jaar is besloten om de cijfers van de bedrijven terreinen Delftse Poort en Ypenburgsepoort niet mee te nemen om dat deze een vertekend beeld geven op de resultaten ten aanzien van het gebied rond de Grote Plas, Hoflaan en de Bras.
- Allereerst valt te betreuren dat de boot van de reddingsbrigade is gestolen.
- In vergelijking met 2011 zijn diefstallen uit motorvoertuigen toegenomen van 10 naar 14. Bij de Grote Plas zijn de diefstal van motorvoertuigen gestegen van 4 naar 5 en bij de Bras van 6 naar 9.
- Er waren 14 overige eenvoudige diefstallen rond de Grote Plas en in het hele gebied 23.
- Er waren 7 verkeersmisdrijven.
- De mishandelingen zijn gedaald van 16 naar 7
- De straatroven zijn gedaald van 4 naar 2.
- Het aantal brandstichtingen bleef 3. 1 maal ging er een tuinhuisje in vlammen op en 1 maal bleek een bromfiets in de brand te zijn gestoken. 1 maal werd er een stapel stronken aangetroffen onder een schuilhut die in brand hadden gestaan. Door de aangetroffen situatie (geordend) rees het vermoeden

Eenheid Den Haag | District 5 | Bureau Delft | Wijkzorg

dat dit wel eens een aangelegenheid van een scoutingvereniging geweest zou kunnen zijn.

Op de strandstrook werden een aantal malen mensen weggestuurd die buiten daar voor bestemde plaatsen kampeerde.

Het aantal vernielingen was in 2011 9. In 2012 was er 7 maal aangifte gedaan van vernieling.

Aanbeveling voor  
2013                      Continuering

## 2.6 Overlast naakstrand

**Probleemstelling** : De naaktrecreatie in de Delftse Hout heeft een aantrekkingskracht op mannelijke schennisplegers om naar het Delftse Hout te komen. Voorts worden er door mannen in de aangrenzende bosschages seksuele handelingen verricht met elkaar.

**Aanbeveling van 2012** : Gezien de ernst, aard en omvang van de misdrijven is het advies van de politie het toestaan van naaktrecreatie te heroverwegen.

**Evaluatie 2012**                      **Aangiftes (totaal 5)**  
Er zijn in 2012, net als in 2011, evenveel aangiftes (5) gedaan van zedenmisdrijven. Deze vonden plaats bij de Grote Plas ter hoogte van de naaktrecreatie. In 2012 betreffen dit 2 aangiftes van schennispleging, 1 aangifte van aanranding en 2 aangiftes ter zake van seksueel misbruik van kinderen.

### **Eigen Waarnemingen (totaal 11)**

In samenwerking met Toezicht en Handhaving van de gemeente Delft, is in 2012, een groot aantal (9) schennisplegingen en (2) gluurders waargenomen rond de Grote Plas:

- Een man trok zich af in bijzijn van kinderen.
- Op parkeerplaats P2 had een man seks met een minderjarig meisje in een auto.
- Een man die in het naaktrecreatiegebied lag zou onzedelijke voorstellen hebben gedaan aan 2 meisjes
- Op parkeerplaats P2 werden twee mannen in een auto aangetroffen met ontbloot bovenlijf en de broeken los.
- Er werd een naakte man aangetroffen buiten het voor naaktrecreatie bestemde gebied
- Een naakte man zwom naar het midden van de Grote Plas en klom op het vlot alwaar zich drie meisje bevonden rond de leeftijd van 12 jaar. De man had ook letterlijk zijn handdoek op de grens van het naaktrecreatiegebied gelegd.
- Op de Tweemolentjeskade zag een melder een man met zijn geslachtsdeel in zijn hand en hierbij trekkende bewegingen maakte.
- In het Heempark hield zich een zogeheten exhibitionist op.
- Er werd een man aangetroffen in het naaktrecreatiegebied waarvan eerder was gezien dat hij met geslachtsdeel aan het spelen was.
- Een man bespiedde een naakte man ter hoogte van het naaktrecreatiegebied.
- Een man maakte foto's van de kinderen van melder die aan het spelen waren.
- Tijdens een wandeling worden twee vrouwen geconfronteerd met het geslachtsdeel van een naakte man op het naaktrecreatiegebied.

Eenhed Den Haag | District 5 | Bureau Delft | Wijkzorg

Wanneer hun echtgenoten de naakte man passeren zit hij nog met de rug naar de waterkant en op het moment dat de twee vrouw passeren draait de man zich overdreven om en spreidt daarbij zijn benen in de richting van de vrouwen.

### **Schennispleging (totaal 5)**

Voorts vonden in de laatste week van mei 2012, 5 schennisplegingen plaats op de voet- en fietspaden ter hoogte van het naaktrecreatiegebied. Uit onderzoek kwam naar voren dat het hier dezelfde verdachte betrof. Deze werd later door de politie op heterdaad betrapt en aangehouden.

### **Ontmoetingen**

Het naaktrecreatiegebied heeft blijvende aantrekkingskracht op mannen die seksuele handelingen met elkaar verrichten dan wel overlast veroorzaken. Na het zomerseizoen bleven ontmoetingen tussen deze mannen in de bosschages bij de naaktrecreatie doorgaan. Tot op heden is geen afname waar te nemen.

Tijdens fietssurveillance in het Delftse Hout hebben de wijkagenten waargenomen dat wanneer de naaktrecreatie wordt benaderd vanaf het strandpad (zijde Plane of zijde Parkeerplaats 1) zij met enige regelmaat naakte mannen terug zien komen lopen vanuit de bosschages ter hoogte van het naaktstrand. Het is de wijkagenten niet duidelijk geworden wat de naakte mannen in de bosjes deden. Het vermoeden bestaat dat de mannen daar aan het cruisen waren.

(Cruising of cruisen is het zoeken van vluchtige seksuele contacten in de buitenlucht. Het woord is ontleend aan de Engelse term Cruising (for sex). Cruising begint met het schijnbaar doelcoos rondhangen, rondlopen of rondrijden op bepaalde locaties.)

De gezochte oplossing om de bosschages te snoeien rond het naaktrecreatiegebied bleek niet afdoende te zijn. De bosschages waren binnen enkele maanden weer volledig aangegroeid.

### **HOP**

De Delftse Hout heeft zich de afgelopen jaren ontwikkeld tot een zogenaamde homo-ontmoetingsplaats (HOP) ontwikkeld. Op gaysites wordt het naaktstrand van Delftse Hout aangeprezen als ontmoetingsplek voor leuke jongens en als cruisinggebied. Niet uit te sluiten valt dat mannen elkaar in het Delftse Hout ontmoeten en hierbij seks hebben tegen betaling. Door de ligging van het naaktrecreatiegebied worden bezoekers van het Delftse Hout ongewild geconfronteerd met naaktlopende gebruikers van genoemde naaktrecreatie. Dit is een ongewenste situatie omdat volwassenen, maar ook kinderen, geconfronteerd worden met de intimiteiten van deze personen.

Na onderzoek op het Internet werd het volgende bevonden:

Op 1 september 2012 schreef iemand anoniem op <http://www.naturismegids.nl/nl/naaktstrand/972/delftse-hout.html> "Sinds de struiken weg gegaald zijn lopen er nog al wat 'stevige staardmannentjes' die voorheen met andere bedoelingen zelf achter de struiken liepen en nu doen alsof ze de beheerder zijn. Bang om

Eenheid Den Haag | District 5 | Bureau Delft | Wijkzorg  
 nu ineens het enige naaktplekje kwijt raken door wat ze zelf veroorzaakt hebben. Ga zo door 'jongen' en het gaat je lukken dat het afgesloten wordt!"

Op 24 juli 2010 schreef [redacted] op <http://www.naaktstrand.info/gastenboek/Gastenboek.php?strand=51> het volgende: "Geen Idee hoe het hier anders is, maar vandaag was het 'eenzame oude mannetjes op zoek naar eenzame oude mannetjes'. Doorgereden naar elders. Ik kom hier niet meer terug."

Op 6 juni 2010 liet een anoniem iemand een berichtje achter voor "Nudelover" op <http://fred56niewegein.homo.nl/show.php?nick=nudelover&n=20&accord=true#> "mmmm zlet er goed uit ben niet echt slank maar ja ik heb je nog niet gezien in de delftse hout."  
 Nudelover heeft een profiel aangemaakt en heeft daarbij een close-upfoto geplaatst van een penis.

Op 24 maart 2010 schreef Metro2005 op <http://forum.fok.nl/topic/1430103/4/25> op de vraag Is er hier iemand die ervaring heeft met een naaktstrand?  
 Het volgende: Diverse stranden, divers publiek. De strandjes die bv bij steden liggen (delftse hout, lickebaertbos in Vlaardingen etc) staan nogal bekend om de vele homo's en rukkende vieze mannetjes

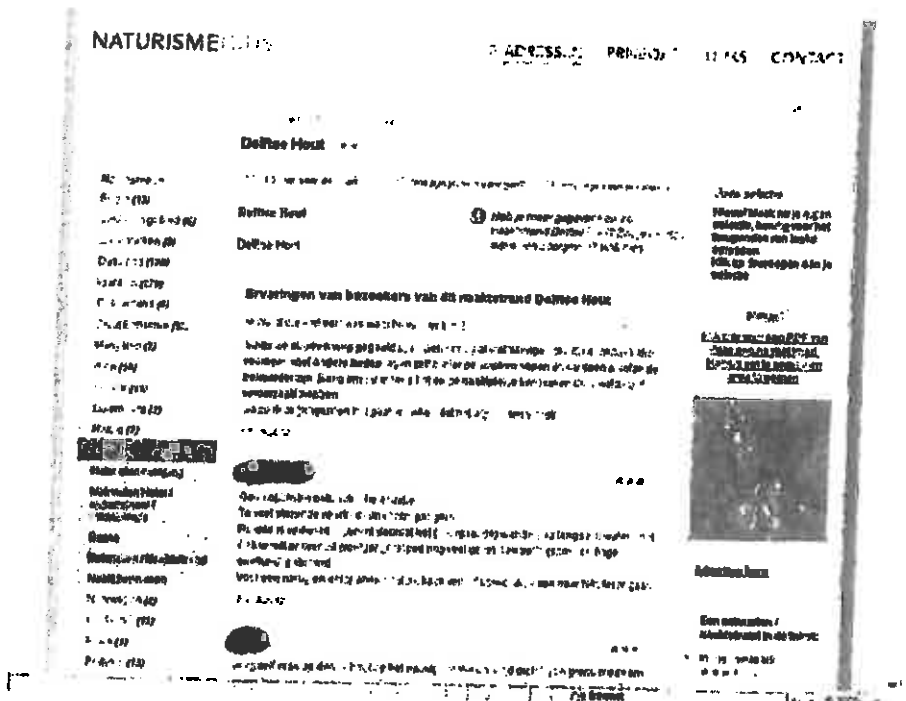



**Naam**

**Email (niet zichtbaar op foto's)**

**Stad**

**Anti Spam code, typ in dit veld**

06-08-2012 20:18

Hier kun je ook al niet meer betalen meer kom je ook niet meer?   
 daar schijnt de foto's van mensen te raken later leren kijken dan zie je dat er geen reacties of foto's mensen op staan eerst vloeg ik mijn ogen voor dat je mensen gaat beschuldigen

groet van iemand die het daar wel naar zijn zin heeft

14-07-2012 13:54

Geen idee hoe het hier zit, ik zie de foto's van het 'toekomstige' oude mannetje op zoek naar een nieuw oude mannetje. Doorpreken naar elders. Ik kom hier niet meer terug.



## HOMO.NL

**Chat**  
 Het is over mij dat ik weet op de naam dat het je onder andere gratis uitnodigen.

**Lidprofiel**

**Wij zoeken personen**

Wij zoeken personen die het leuk vinden om te chatten met ons. Of u wilt e-mail: [email]

**Over leden**

[...] leden

**Profielen**

[...] leden

[...] leden

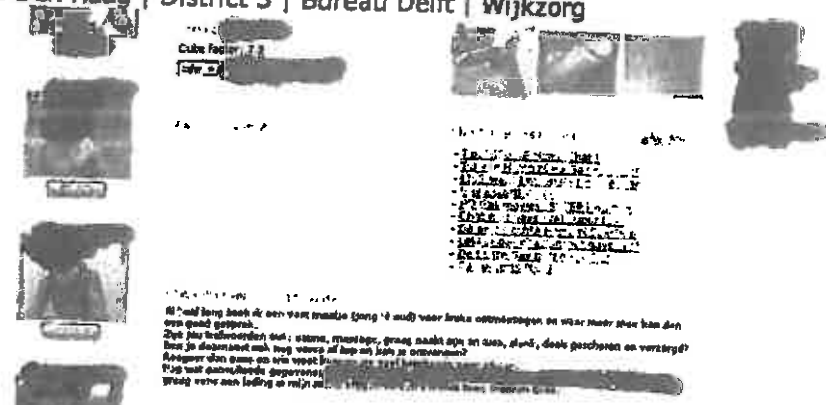

Clara Foster, 27  
[Redacted]

Al: niet lang meer ik een van familie (jong 10 oud) voor leuke ontmoetingen en waar maar maar kan dit een goed gesprek.

Die die gebeurtenis met: sterven, vandoor, graag naast een in een, alom, deels geschreven en verzigt? Die in de eerste met het vrees al hier met, heb je ontvreden? Alomter van een om via weet? Dit wil waarschijnlijk deperende; vrees voor een ledig te zijn; al...

[Redacted]

De vrees voor je lichte ogen & het nog steeds te maken met mijn slijm... maar voor me heb je voor een keer, ik kan zelf niet antwoorden ik ben... die ik moet zeggen je niet te niet heeft bij mijn beschikbare... die ik heb je toegewezen bij mijn, als je wil kan je me een beetje sturen... die hier tegevoelen niet wettelijk in mijn bij een goede waard van me... contact met mijn... vrees voor deze contact op... vrees voor er goed uit ben het ook hier mijn's ik heb je nog het gevoel in de... vrees er om zijn, nu wil ik deze vrees naakt die goede gevoel... het glorie

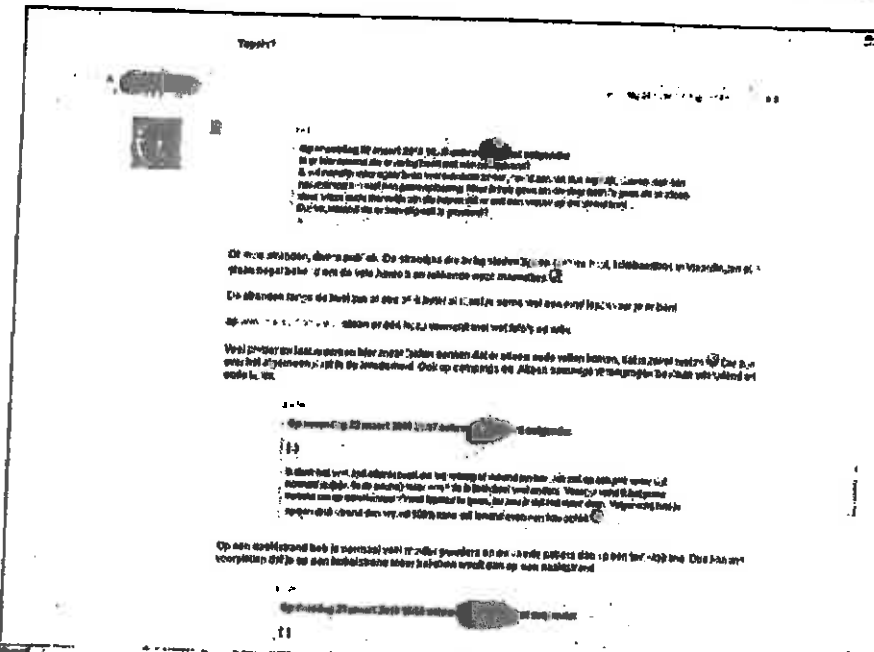

**2011**

Abusievelijk zijn onderstaande constatering van 2011 niet opgenomen in de evaluatie van 2011.

In augustus 2011 zijn door politieambtenaren waarnemingen gedaan. Gedurende anderhalfuur hebben zij ter hoogte van de naaktrecreatie waargenomen dat op parkeerplaats P4, 5 voertuigen waren geparkeerd met daarin mannen in een gemakkelijke houding. Hiermee wordt bedoeld dat de bestuurdersstoel zo ver naar achter gedraaid stond, dat er een ligstand werd bereikt. De stand waarin de stoelen stonden kon niet

Eenhed Den Haag | District 5 | Bureau Delft | Wijkzorg

worden auto gereden. Mogelijk waren de mannen in de auto aan het zogeheten cruisen.

In één voertuig lag een naakte man die later plaats nam op het naaktstrand achter de bosschages. Deze man liep regelmatig de bosschages in, waarbij hij aan zijn geslachtsdeel zat. Niet duidelijk of hij aan het masturberen was. Verder viel het op, dat in deze anderhalf uur bijzonder veel mannen zich aanboden bij de bosschages. Deze mannen reden afwisselend tussen het fietspad en voetpad direct gelegen achter de naaktrecreatie, heen en weer en reden vervolgens met fiets en al de bosschages in, op dezelfde plaats waar ook steeds de naakte mannen de bosschages in liepen. Kennelijk verkent men eerst de omgeving en vindt er daarna contact plaats in de bosschages direct achter de naaktrecreatie.

Ook liepen mannen op het voet- en fietspad om de bosschages heen. De route die de voetgangers namen is eenzelfde als de fietsers. Het geeft de indruk dat mannen aan het cruisen zijn om zich aan te bieden of dat ze wachten op iemand hun meeneemt.

Ook een man in een elektrisch invalidervoertuig reed steeds om de bosschages heen. Ook nam hij soms positie in aan de rand van de ingang van de bosschages zodat hij zicht had op de naakte mannen welke in de bosschages zaten. De man had een kleed of kledingstuk over zijn schoot heen en heeft zijn handen daaronder ter hoogte van zijn geslachtsdeel.

Het viel op dat een groep ponyrijders (12 stuks meisjes in de leeftijd van 7-14 jaar met 1 begeleider) direct omkeerde, kennelijk geschrokken nadat ze de eerste naakte man zagen lopen.

**Aanbeveling voor 2013** : Gezien de ernst, aard en omvang van de strafbare feiten is het advies van de politie het toestaan van naaktrecreatie te heroverwegen.

## 2.7 Onveilige verkeerssituatie

**Probleemstelling** : De wijkagenten ontvangen signalen dat automobilisten zich niet sociaal opstellen en dat hierbij de positie van de fietser/voetganger in het gedrang komt. Gezien de locatie (een recreatief gebied met alleen maar recreanten) is 60km/u niet heel logisch.  
Tevens is er een onveilige verkeerssituatie bij het nieuw aangelegde fietspad ter hoogte van parkeerplaats P4.

**Aanbeveling voor 2013** : Wij willen de gemeente adviseren om snelheidsremmende maatregelen of aanpassingen te nemen. Te weten voetgangersoversteekplaatsen en drempels.  
Daarnaast wordt geadviseerd een onderzoek te doen naar de mening/onveiligheids gevoelens van de burgers met het advies om het ontwerpbestemmingsplan direct hier op aan te passen.  
Daarnaast wordt de gemeente geadviseerd om een inventarisatie te maken van de hoeveelheid overtredingen die op de fietsstraat Korftlaan en de Tweemolentjeskade wordt gemaakt, nu de Olaf Palmenstraat wordt aangesteld als ontsluitingsroute van het Delftse Hout en zo nodig te komen met oplossingen.

### 3 – Cijfers misdrijven 2012\*

\*Daar waar de cijfers 0 betreffen wordt de regel niet weergegeven.

#### 3.1 Veiligheid op straatniveau.

	Misdrijven totaal	2012
waar: BRASSERSKADE	A10 DIEFSTAL (OOK BRAAK) UIT/VANAF PERSONENAUTO	1
	A72 DIEFSTAL VAN FIETS	1
	D13 VERLATEN PLAATS NA ONGEVAL	1
	A90 OVERIGE (EENVOUDIGE) DIEFSTAL	1
	<b>Totaal</b>	<b>4</b>
waar: MIDDELWEG	A90 OVERIGE (EENVOUDIGE) DIEFSTAL	2
	A23 INBRAAK BEDRIJF/KANTOOR	2
	A32 DIEFSTAL IN/UIT BEDRIJF/KANTOOR (GEEN BRAAK)	1
	<b>Totaal</b>	<b>5</b>
waar: SPORTRING	A10 DIEFSTAL (OOK BRAAK) UIT/VANAF PERSONENAUTO	8
	A72 DIEFSTAL VAN FIETS	1
	F530 BEDREIGING	1
	F550 EENVOUDIGE MISHANDELING	1
	F551 ZWARE MISHANDELING	1
	A90 OVERIGE (EENVOUDIGE) DIEFSTAL	2
	A24 INBRAAK SPORTCOMPLEX	7
	A35 DIEFSTAL IN/UIT SPORTCOMPLEX (GEEN BRAAK)	3
	D21 RIDDEN ONDER INVLOED ALCOHOL	1
	<b>Totaal</b>	<b>25</b>
waar: BADEN POWELLPAD	F550 EENVOUDIGE MISHANDELING	1
	A90 OVERIGE (EENVOUDIGE) DIEFSTAL	2
	<b>Totaal</b>	<b>3</b>
waar: BIESLANDSEPAD	A10 DIEFSTAL (OOK BRAAK) UIT/VANAF PERSONENAUTO	1
	D13 VERLATEN PLAATS NA ONGEVAL	1
	F13 BRANDSTICHTING	1
	A27 INBRAAK ANDERE GEBOUWEN	1
	A90 OVERIGE (EENVOUDIGE) DIEFSTAL	1
	<b>Totaal</b>	<b>5</b>
waar: BOTENPAD	C40 VERNIELING OVERIGE OBJECTEN	1
	<b>Totaal</b>	<b>1</b>
waar: HOUTPAD	A90 OVERIGE (EENVOUDIGE) DIEFSTAL	1
	C40 VERNIELING OVERIGE OBJECTEN	2
	<b>Totaal</b>	<b>3</b>
waar: KLEIN DELFGAUW	A90 OVERIGE (EENVOUDIGE) DIEFSTAL	2
	<b>Totaal</b>	<b>2</b>
waar: KORFTLAAN	A10 DIEFSTAL (OOK BRAAK) UIT/VANAF PERSONENAUTO	1
	B10 DIEFSTAL (OOK BRAAK) UIT/VANAF PERSONENAUTO GEVLGD	1
	A72 DIEFSTAL VAN FIETS	2

	A12 DIEFSTAL (OOK BRAAK) UIT/VANAF ANDERE VERVOERMIDDE	1
	D13 VERLATEN PLAATS NA ONGEVAL	1
	F530 BEDREIGING	2
	F550 EENVOUDIGE MISHANDELING	3
	A90 OVERIGE (EENVOUDIGE) DIEFSTAL	6
	C40 VERNIETING OVERIGE OBJECTEN	1
	F10 OVERIGE DELICTEN OPENBARE ORDE	1
	<b>Totaal</b>	<b>19</b>
waar: NOORDEINDESEWEG	A12 DIEFSTAL (OOK BRAAK) UIT/VANAF ANDERE VERVOERMIDDE	1
	D13 VERLATEN PLAATS NA ONGEVAL	1
	D21 RIJDEN ONDER INVLOED ALCOHOL	1
	<b>Totaal</b>	<b>3</b>
waar: OVERTOORN	F520 OPENBARE SCHENNIS DER EERBAARHEID	1
	<b>Totaal</b>	<b>1</b>
waar: PAD VAN VIRVLY	C40 VERNIETING OVERIGE OBJECTEN	2
	<b>Totaal</b>	<b>2</b>
waar: STRANDPAD	F522 AANRÄNDING	1
	F10 OVERIGE DELICTEN OPENBARE ORDE	1
	<b>Totaal</b>	<b>2</b>
waar: TWEE MOLENTJESKADE	A10 DIEFSTAL (OOK BRAAK) UIT/VANAF PERSONENAUTO	1
	A73 DIEFSTAL VAN BROMFIETS/SNORPIETS	1
	F527 SEKUEEL MISBRUIK KINDEREN (GEEN INCEST)	2
	B70 STRAATROOF	1
	A81 HELING	1
	A90 OVERIGE (EENVOUDIGE) DIEFSTAL	2
	F40 BEZIT HARD-DRUGS (LIJST 1)	1
	F41 BEZIT SOFTDRUGS (LIJST 2)	1
	F72 BEZIT OVERIGE WAPENS	1
	<b>Totaal</b>	<b>11</b>
waar: ZAVELPAD	A10 DIEFSTAL (OOK BRAAK) UIT/VANAF PERSONENAUTO	1
	F520 OPENBARE SCHENNIS DER EERBAARHEID	1
	A75 DIEFSTAL VAN VAARTUIG	1
	A27 INBRAAK ANDERE GEBOUWEN	1
	<b>Totaal</b>	<b>4</b>
waar: HOFLAAN	A21 INBRAAK	1
	BOX/GARAGE/SCHUUR/TUINHUIS	
	D13 VERLATEN PLAATS NA ONGEVAL	1
	B70 STRAATROOF	1
	A90 OVERIGE (EENVOUDIGE) DIEFSTAL	4
	C40 VERNIETING OVERIGE OBJECTEN	1
	<b>Totaal</b>	<b>8</b>
<b>Totaal</b>	A21 INBRAAK	1
	BOX/GARAGE/SCHUUR/TUINHUIS	
	A10 DIEFSTAL (OOK BRAAK) UIT/VANAF PERSONENAUTO	13
	B10 DIEFSTAL (OOK BRAAK) UIT/VANAF PERSONENAUTO GEVLED	1
	A72 DIEFSTAL VAN FIETS	4

A73 DIEFSTAL VAN BRONFIETS/SNORFIETS	1
A12 DIEFSTAL (OOK BRAAK) UIT/VANAF ANDERE VERVOERMIDDE	2
D19 VERLATEN PLAATS NA ONSEVAL	6
F520 OPENBARE SCHIEDDE DER BESHAARHEID	2
F522 AANRANDING	1
F527 SEXUEEL MISBRUIK KINDEREN (GEM. MOEST)	2
F530 BEDREIGING	5
F550 EENVOUDIGE MISHANDELING	6
F551 ZWARE MISHANDELING	1
B70 STRAATROOF	2
A75 DIEFSTAL VAN VAARTUIG	1
F45 BRANDSTICHTING	1
A27 INBRAAK ANDERE GROEPEN	2
A8X MELING	1
A60 OVERIGE (REINVOLGENE) DIEFSTAL	23
C49 VERKIJDING OVERIGE DELICTEN	7
A21 INBRAAK BEDRIEF/KANTOOR	2
A2M INBRAAK SPORTCOMPLEX	7
A52 DIEFSTAL IN/UIT BEDRIEF/KANTOOR (GEM. BRAAK)	1
A15 DIEFSTAL IN/UIT SPORTCOMPLEX (GEM. BRAAK)	2
F40 BEZIT HARD-DRUGS (LIJST 1)	1
F41 BEZIT SOFTDRUGS (LIJST 2)	1
F72 BEZIT OVERIGE WAPENS	1
D21 RIJDEN ONDER INFLUOD ALCOHOL	2
F10 OVERIGE DELICTEN OPENBARE ORDE	2
Totaal	98



Eenheid Den Haag | District 5 | Bureau Delft | Wijkzorg

### 3.2 – Veiligheid op subwijniveau

Misdrijven totaal	tkn: 2012
waar: B81 DE BRAS	
A10 DIEFSTAL (OOK BRAAK) UIT/VANAF PERSONENAUTO	9
A72 DIEFSTAL VAN FIETS	2
D13 VERLATEN PLAATS NA ONGEVAL	1
F530 BEDREIGING	1
F550 EENVOUDIGE MISHANDELING	1
F551 ZWARE MISHANDELING	1
A90 OVERIGE (EENVOUDIGE) DIEFSTAL	5
A23 INBRAAK BEDRIJF/KANTOOR	2
A24 INBRAAK SPORTCOMPLEX	7
A32 DIEFSTAL IN/UIT BEDRIJF/KANTOOR (GEEN BRAAK)	1
A35 DIEFSTAL IN/UIT SPORTCOMPLEX (GEEN BRAAK)	3
D21 RIJDEN ONDER INVLOED ALCOHOL	1
<b>Totaal</b>	<b>34</b>
A10 DIEFSTAL (OOK BRAAK) UIT/VANAF PERSONENAUTO	4
B10 DIEFSTAL (OOK BRAAK) UIT/VANAF PERSONENAUTO GEVLGD	1
A72 DIEFSTAL VAN FIETS	2
A73 DIEFSTAL VAN BROMFIETS/SNORFIETS	1
A12 DIEFSTAL (OOK BRAAK) UIT/VANAF ANDERE VERVOERMIDDE	2
D13 VERLATEN PLAATS NA ONGEVAL	3
F520 OPENBARE SCHENNIS DER EERBAARHEID	2
F522 AANRANDING	1
F527 SEXUEEL MISBRUIK KINDEREN (GEEN INCEST)	2
F530 BEDREIGING	2
F550 EENVOUDIGE MISHANDELING	4
B70 STRAATROOF	1
A75 DIEFSTAL VAN VAARTUIG	1
F13 BRANDSTICHTING	1
A27 INBRAAK ANDERE GEBOUWEN	2
A81 HELING	1
A90 OVERIGE (EENVOUDIGE) DIEFSTAL	14
C40 VERNIELING OVERIGE OBJECTEN	6
F40 BEZIT HARD-DRUGS (LIJST 1)	1
F41 BEZIT SOFTDRUGS (LIJST 2)	1
F72 BEZIT OVERIGE WAPENS	1
D21 RIJDEN ONDER INVLOED ALCOHOL	1
F10 OVERIGE DELICTEN OPENBARE ORDE	2
<b>Totaal</b>	<b>56</b>
A21 INBRAAK BOX/GARAGE/SCHUUR/TUINHUIS	1
D13 VERLATEN PLAATS NA ONGEVAL	1
B70 STRAATROOF	1
A90 OVERIGE (EENVOUDIGE) DIEFSTAL	4
C40 VERNIELING OVERIGE OBJECTEN	1
waar: B81 DE GROTE PLAS	
waar: B81 HOFLAAN	

Totaal	Totaal	
		8
	A11 INBRAAK	1
	BOX/GARAGE/SCHUUR/TUINHUIS	
	A10 DIEFSTAL (OOK BRAAK) UIT/VANAF	19
	PERSONENAUTO	
	B10 DIEFSTAL (OOK BRAAK) UIT/VANAF	1
	PERSONENAUTO GEVLED	
	A72 DIEFSTAL VAN FIETS	4
	A73 DIEFSTAL VAN	1
	BRONFIETS/LICHTFIETS	
	A12 DIEFSTAL (OOK BRAAK) UIT/VANAF	2
	ANDERE VERVOERSMIDDELEN	
	D15 VERLATEN PLAATS NA OORVAL	5
	F20 OPENBARE SCHENKING DER	2
	ERVEN ANHELD	
	F22 AANRANDING	1
	F27 SEXUEEL MISBRUIK KINDEREN	2
	(GEEN INZELING)	
	F30 BEDRIEVEN	3
	F30 CONTINUÛRE WESHANDELING	5
	F31 ZIJNRE WESHANDELING	1
	B70 LTRA/TROEF	2
	A75 DIEFSTAL VAN VAARTUIG	1
	F32 BRANDSTERTING	1
	A27 INBRAAK ANDERE GEDOUWEN	2
	A81 HEILING	1
	A90 OVERIGE (BEVOLDIGE) DIEFSTAL	23
	C40 VERHEELING OVERIGE OBJECTEN	7
	A23 INBRAAK WERKZAK/KANTOOR	2
	A24 INBRAAK SPORTCOMPLEX	7
	A32 DIEFSTAL IN/UIT	1
	BEDRIEF/KANTOOR (GEEN BRAAK)	
	A35 DIEFSTAL IN/UIT SPORTCOMPLEX	3
	(GEEN BRAAK)	
	F40 BEZIT HARD-DRUGS (LIJST 1)	1
	F41 BEZIT SOFTDRUGS (LIJST 2)	1
	F72 BEZIT OVERIGE WAPERS	1
	D21 RIJZEN ONDER INVLOED ALCOHOL	2
	F10 OVERIGE DELICTEN OPENBARE	2
	ORDE	
	Totaal	88



## 4 - Cijfers bekeuringen 2012\*

\*Daar waar de cijfers 0 betreffen wordt de regel niet weergegeven.

		Q1	Q2	Q3	Q4	2012
2. Leefbaarheid	2.3. Verkeer					
	2.3.1. Verkeersoverlast					
	waar: BIESLANDSEPAD	0	0	1	0	1
	waar: BOTENPAD	0	1	1	0	2
	waar: PAD VAN VIRULY	0	1	0	0	1
	Totaal	0	2	2	0	4
	2.3. Verkeer					
	waar:					
	BIESLANDSEPAD	0	0	1	0	1
	waar: BOTENPAD	0	1	1	0	2
	waar: PAD VAN VIRULY	0	1	0	0	1
	Totaal	0	2	2	0	4
2.6. Milieu	2.6.4. Afval					
	waar: KORFTLAAN	0	1	0	0	1
	waar: TWEEMOLENTJESKADE	0	0	0	1	1
	Totaal	0	1	0	1	2
	2.6.1.1. Natuur en Landschap					
	waar: KORFTLAAN	0	1	0	0	1
	waar: TWEEMOLENTJESKADE	0	1	0	2	3
	waar: STRANDPAD	0	1	0	0	1
	Totaal	0	3	0	2	5
	2.6. Milieu					
	waar: KORFTLAAN	0	2	0	0	2
	waar: TWEEMOLENTJESKADE	0	1	0	3	4
	waar: STRANDPAD	0	1	0	0	1
	Totaal	0	4	0	3	7
2.7. Overige leefbaarheid	2.7.2. Bijzondere wetten					
	waar: NOORDEINDESEWEG	0	0	1	0	1
	waar: KORFTLAAN	0	1	0	0	1
	waar: TWEEMOLENTJESKADE	0	1	0	0	1
	waar: TWEEMOLENTJESKADE / DELFTSE HOUT	0	1	0	0	1
	waar: STRANDPAD	0	3	0	0	3
	Totaal	0	6	1	0	7
	2.7. Overige leefbaarheid					
	waar: NOORDEINDESEWEG	0	0	1	0	1
	waar: KORFTLAAN	0	1	0	0	1
	waar: TWEEMOLENTJESKADE	0	1	0	0	1
	waar: TWEEMOLENTJESKADE / DELFTSE HOUT	0	1	0	0	1
	waar: STRANDPAD	0	3	0	0	3
	Totaal	0	6	1	0	7
2. Leefbaarheid	waar: NOORDEINDESEWEG	0	0	1	0	1
	waar: KORFTLAAN	0	3	0	0	3
	waar: TWEEMOLENTJESKADE	0	2	0	3	5

**3. Maatschappelijke  
Integriteit  
3.5. Weg**

waar: <b>TWEEMOLENTJESKADE / DELFTSE HOUT</b>	0	1	0	0	1
waar: <b>STRANDPAD</b>	0	4	0	0	4
waar: <b>BIESLANDSEPAD</b>	0	0	1	0	1
waar: <b>BOTENPAD</b>	0	1	1	0	2
waar: <b>PAD VAN VIRULY</b>	0	1	0	0	1
<b>Totaal</b>	<b>0</b>	<b>12</b>	<b>3</b>	<b>3</b>	<b>18</b>

<b>3.5.2. Alcohol</b>	waar: <b>TWEEMOLENTJESKADE</b>	1	0	0	0	1
	<b>Totaal</b>	<b>1</b>	<b>0</b>	<b>0</b>	<b>0</b>	<b>1</b>

<b>3.5.3. Gebruik van gordel, helm</b>	waar: <b>TWEEMOLENTJESKADE</b>	0	1	0	0	1
	waar: <b>OVERTOOM</b>	0	1	0	0	1
	<b>Totaal</b>	<b>0</b>	<b>2</b>	<b>0</b>	<b>0</b>	<b>2</b>

<b>3.5.5. Weg overig</b>	waar: <b>NOORDEINDESEWEG</b>	0	0	0	1	1
	waar: <b>KORFTLAAN</b>	1	5	4	0	10
	waar: <b>TWEEMOLENTJESKADE</b>	6	9	11	1	27
	waar: <b>STRANDPAD</b>	2	3	2	0	7
	waar: <b>BIESLANDSEPAD</b>	0	0	1	0	1
	waar: <b>BOTENPAD</b>	0	1	0	0	1
	waar: <b>PAD VAN VIRULY</b>	0	1	0	0	1
	<b>Totaal</b>	<b>9</b>	<b>19</b>	<b>18</b>	<b>2</b>	<b>48</b>

<b>3.5. Weg</b>	waar: <b>NOORDEINDESEWEG</b>	0	0	0	1	1
	waar: <b>KORFTLAAN</b>	1	5	4	0	10
	waar: <b>TWEEMOLENTJESKADE</b>	7	10	11	1	29

	waar: <b>STRANDPAD</b>	2	3	2	0	7
	waar: <b>BIESLANDSEPAD</b>	0	0	1	0	1
	waar: <b>BOTENPAD</b>	0	1	0	0	1
	waar: <b>OVERTOOM</b>	0	1	0	0	1
	waar: <b>PAD VAN VIRULY</b>	0	1	0	0	1
	<b>Totaal</b>	<b>10</b>	<b>21</b>	<b>18</b>	<b>2</b>	<b>51</b>

**3.7. Overige maatschappelijke integriteit**

<b>3.7.3. Restcategorie</b>	waar: <b>TWEEMOLENTJESKADE</b>	0	5	2	0	7
	waar: <b>STRANDPAD</b>	0	2	0	0	2
	waar: <b>BIESLANDSEPAD</b>	0	1	0	0	1
	<b>Totaal</b>	<b>0</b>	<b>8</b>	<b>2</b>	<b>0</b>	<b>10</b>

<b>3.7. Overige maatschappelijke integriteit</b>	waar: <b>TWEEMOLENTJESKADE</b>	0	5	2	0	7
	waar: <b>STRANDPAD</b>	0	2	0	0	2
	waar: <b>BIESLANDSEPAD</b>	0	1	0	0	1
	<b>Totaal</b>	<b>0</b>	<b>8</b>	<b>2</b>	<b>0</b>	<b>10</b>

**3. Maatschappelijke  
Integriteit**

	waar: <b>NOORDEINDESEWEG</b>	0	0	0	1	1
	waar: <b>KORFTLAAN</b>	1	5	4	0	10
	waar: <b>TWEEMOLENTJESKADE</b>	7	15	13	1	36
	waar: <b>STRANDPAD</b>	2	5	2	0	9
	waar: <b>BIESLANDSEPAD</b>	0	1	1	0	2

waar: BOTENPAD	0	1	0	0	1
waar: OVERTOOM	0	1	0	0	1
waar: PAD VAN VIRULY	0	1	0	0	1
<b>Totaal</b>	<b>10</b>	<b>29</b>	<b>20</b>	<b>2</b>	<b>61</b>
waar: NOORDHUISDEWEG	0	0	1	1	2
waar: KOPFLAAN	1	8	4	0	13
waar: TWINGELINGEN LADE	7	17	13	4	41
waar: TUNISOLPARKKADE / DELFTSE HOUT	0	1	0	0	1
waar: STRANDPAD	2	8	2	0	12
waar: KILDEWEG	0	1	1	0	2
waar: BOTENPAD	0	2	1	0	3
waar: OMTREK (TOEG)	0	1	0	0	1
waar: PAD VAN VIRULY	0	1	0	0	1
<b>Totaal</b>	<b>10</b>	<b>41</b>	<b>23</b>	<b>1</b>	<b>75</b>

## 5 - Meldingen Geïntigreerd Meldkamer Systeem

### 5.1 Incidenten

Het aantal incidenten geeft het werkelijke aantal incidenten weer waarbij politie inzet noodzakelijk was. Daar waar de politie op "eigen Initiatief" te werk ging en deze meldde aan de meldkamer, wordt in de cijfers weggeschreven onder "overige".

Meldkamer Incidenten	(waar: Delfse Hout, waar: Vrijenban)				
	2010	2011	2012	2013	Alle periodes
Alarm	74	145	188	4	411
Bestuurlijke zaken	28	4	0	0	32
Bezitsaantasting	246	218	206	2	672
Brand	159	72	35	0	266
Dienstverlening	33	1.641	2.424	28	4.126
Geplande acties	3	1	0	0	4
Gezondheid	73	84	79	5	241
Leef Milieu	244	62	0	0	306
Leefbaarheid	9	2	0	0	11
Leefmilieu	0	369	428	6	803
Onbekend	0	0	0	0	0
Ongeval	37	137	142	3	319
Overige	2.190	698	0	0	2.888
Veiligheid en openbare orde	356	299	259	4	918
Verkeer	499	359	283	4	1.145
<b>Alle meldingsdagen</b>	<b>3.951</b>	<b>4.061</b>	<b>4.044</b>	<b>50</b>	<b>12.146</b>

### 5.2 Meldingen

Het aantal melding geeft een overzicht van de gedane meldingen aan de alarmcentrale. Dit geeft dus geen beeld van de werkelijke inzet van de politie. Het zou immers zo kunnen zijn dat meerdere melders bellen over hetzelfde incident. Daar waar de politie op "eigen Initiatief" te werk ging en dit meldde aan de meldkamer, wordt in de cijfers weggeschreven onder "overige".

Meldkamer Meldingen	(waar: Delfse Hout, waar: Vrijenban)				
	2010	2011	2012	2013	Alle periodes
Alarm	78	159	196	4	437
Bestuurlijke zaken	29	4	0	0	33
Bezitsaantasting	265	238	213	2	718
Brand	186	80	63	0	329
Dienstverlening	39	1.655	2.436	28	4.158
Geplande acties	3	1	0	0	4
Gezondheid	86	93	98	5	282
Leef Milieu	278	64	0	0	342
Leefbaarheid	9	2	0	0	11
Leefmilieu	0	396	455	6	857
Onbekend	31	27	20	0	78
Ongeval	45	155	179	3	382
Overige	2.218	701	0	0	2.919
Veiligheid en openbare orde	374	310	283	4	971
Verkeer	528	381	304	4	1.217
<b>Alle meldingsdagen</b>	<b>4.169</b>	<b>4.266</b>	<b>4.247</b>	<b>56</b>	<b>12.738</b>

## 6 - Conclusie

2012 laat zien dat het aantal misdrijven is afgenomen. Voorts waren er op het strand aan de Grote Plas waren minder incidenten te melden.

Door een goede samenwerking van politie en handhavers is duidelijk geworden dat de overlast van schennisplengingen bij de naaktrecreatie dusdanig van omvang is dat geadviseerd is bestuurlijke actie te nemen.

Het is nog steeds wachten op het nieuw te bouwen paviljoen aan het strand bij de Grote Plas. Bij de bouw dient rekening gehouden te worden met aanpassingen in de infrastructuur zodat hulpdiensten bij calamiteiten in de toekomst op een gemakkelijke wijze op het strand kunnen komen.

Gebleken is dat er afgelopen jaar ook 12 andere sociaal zwakkeren in het Delftse Hout de nacht hebben doorgebracht. Van nog eens 2 anderen is er een vermoeden dat zij in de zomermaanden de nacht door hebben gebracht in het Delftse Hout.

Tot tweemaal toe werd er getracht een Project X feest te organiseren in het Delftse Hout. Door inzet van verschillende diensten waaronder de wijkagenten van Delft werden beide feesten voorkomen.

Gezien de aard van de locatie (een recreatief gebied) is de huidige snelheid van 60km/h minder voor de hand liggend. Wij stellen voor om verkeersremmende maatregelen te nemen.



Veiligheid

Advies

Doorkiesnummers:

Telefoon: [redacted]

Aan  
Staf Burgemeester

Van  
[redacted]

Afschrift aan  
IHOR, leden overleg Handhaving & Toezicht

## Memo

Datum  
08-02-2013  
Opsteller  
[redacted]

Onderwerp  
Plan van Aanpak Delftse Hout Handhaving & Toezicht  
2013

Bijlage

### Handhaving en Toezicht Delftse Hout

Evaluatie en aanbevelingen n.a.v. seizoen 2012 en Plan van aanpak seizoen 2013.

#### 1. Achtergrond

Sinds 2006 benadert de gemeente de Delftse Hout in het 'Gebiedsprogramma Delftse Hout' integraal. Naast ontwikkelings- en beheeraspecten zijn veiligheid en leefbaarheid in de Delftse Hout van groot belang. In de afgelopen jaren bleek handhaving en toezicht in het zomerseizoen hard nodig.

In de zomerperiode vinden er in de Delftse Hout jaarlijks verschillende vormen van overlast plaats. Denk aan: jeugdoverlast, zwerfafval en hondenuverlast. Deze overlast komt de Delftse Hout als recreatie-natuurgebied natuurlijk niet ten goede.

Door middel van de integrale aanpak van toezicht & handhaving wordt er gestreefd naar een veilig en leefbaar Delftse Hout.

De algemene doelstelling hierbij is: **Een veilige, rustige en leefbare Delftse Hout voor alle gebruikers.**

Middels de uitvoering van onderliggend plan van aanpak wil de gemeente Delft de overlast terugdringen. Zowel door fysieke maatregelen als door toezicht en handhaving van de regels in het gebied.

#### Betrokken partijen

De partijen die betrokken zijn bij de integrale aanpak zijn:  
De gemeente Delft (T&H, Stadsbeheer, Handhavingsregisseur en de Adviseur Delftse Hout )  
Politie Haaglanden (Bureau Delft, Wijkzorg)  
Delftse Reddingsbrigade  
Visfederatie en de boswachter van Staatsbosbeheer (ten behoeve van specifieke onderwerpen)

#### 2. Gebiedsdefinitie en gebiedsomschrijving:

Het recreatie- en natuurgebied de Delftse Hout beslaat ruim 400 hectare en vormt voor een groot deel de noordoostelijke grens van de gemeente

Delft. Het gebied wordt intensief gebruikt door bewoners van Delft en de omliggende gemeenten.

Het gebied wordt aan de noordwest zijde begrensd door de Brasserskade en aan de noordoost zijde door achtereenvolgens de middelweg, Noordeindseweg, Graaf Willem II laan en het Wethouder Sonneveldhof. De zuidoostelijke grens van het gebied wordt gevormd door de Delfgauwseweg en het sportpark Wippolder. Tenslotte vormt de rijksweg A13 de zuidwestelijke grens van het gebied.

Van de ruim 400 hectare die het gebied beslaat is circa 90% in handen van de gemeente Delft. Over een deel van dit gebied zijn contracten afgesloten met gebruikers ten aanzien van huur, opstal en erfpacht. Het gedeelte dat in particulier eigendom is, is hoofdzakelijk in eigendom van de aanwezige bedrijven en de camping.

Naast de inrichting als natuurgebied, bevinden zich in de Delftse Hout vele maatschappelijke voorzieningen op het gebied van sport, recreatie en educatie; evenals enkele horecavoorzieningen, die de recreatieve functie versterken. Het gebied wordt daarnaast door gebruikers en belanghebbende van grote waarde geacht, vanwege de grote variëteit aan flora en fauna.

In de zomermaanden wordt het gebied rond de grote plas het meest gebruikt voor zwemmen, surfen, zonnen en wandelen. Op zonnige en warme dagen trekt het gebied zo'n circa 11.000 bezoekers. Het grootste aantal bezoekers zoekt de verkoeling langs de strandstrook.

Voor de aanpak toezicht en handhaving is er bewust voor gekozen het gebied rond het sportpark aan de Brasserskade en de Kieveringweg niet mee te nemen. Dit, omdat de recreatieve functie hier nihil is en dit gebied dus sterk afwijkt van de rest van de Delftse Hout.

### **3. Doelstelling:**

De algemene doelstelling, een veilige, rustige en leefbare Delftse Hout voor alle gebruikers, is geoperationaliseerd in een aantal subdoelstellingen. Deze luiden:

- **het handhaven van de openbare orde, rust en veiligheid,**
- **het verminderen van criminaliteit, vandalisme en overlast;**
- **het verhogen van het veiligheidsgevoel.**

Aan de hand van de beschikbare gegevens uit de evaluaties van de betrokken partijen kan een beeld worden gegeven van het naleefgedrag van bezoekers, met dat beeld kunnen vervolgens keuzes en prioriteiten in handhaving en beheer gemaakt worden.

### **4. Visie op de werkwijze**

De problematiek met betrekking tot het Delftse Hout bestaat voornamelijk uit overlast, het aanbrengen van schade aan materiaal en belasting van milieu en natuur.



De inzet van de Gemeente Delft is om middels een aantal stappen overlast te beperken in de gebieden die door haar worden beheerd, het zgn. "programmatisch handhaven":

De aanpak bestaat uit de volgende stappen:

- 1) Signaleren en analyseren: In beeld brengen van incidenten, opnemen van de terreinsituatie, op basis hiervan opstellen van een risico analyse, met behulp hiervan:
- 2) Prioriteren van de aandachts - en knelpunten.
- 3) Uitwerking van de prioriteiten in een: uitvoeringsplan waarin opgenomen:
  - o Fysieke maatregelen;
  - o Handhavingsplan;
  - o Ondersteunende maatregelen/ communicatie.
- 4) Na de uitvoering, de:
  - Resultaten in beeld brengen op basis van de resultaten;
  - Evalueren en programma actualiseren.

Handhaving is een belangrijk onderdeel van deze werkwijze en wordt gebruikt om te voorkomen dat gedragsregels worden overtreden en dat overtredingen (opnieuw) worden gepleegd.

De handhaving wordt ingezet in relatie tot de prioriteiten en in combinatie met fysieke maatregelen, die voorkomen dat een regel wordt overtreden. Denk hierbij aan het plaatsen van prullenbakken, fietsenrekken, etc.

Tevens kan de recreatiefunctie in het gedrang komen. Hiertoe zijn ondersteunende maatregelen/ communicatie noodzakelijk. Deze kunnen sterk bijdragen aan het beoogde effect. Voorbeelden hiervan zijn:

- Gebiedsvoorlichting;
- Voorlichting aan overlastgroepen;
- Algemene voorlichting over gebruiksregels en recreatieve mogelijkheden.

De aanpak gaat om een combinatie van fysieke Inrichting- en ondersteunende maatregelen, en een zo scherp mogelijk handhavingsplan gericht op de gestelde prioriteiten in een gebied. De wijze waarop en de mate waarin de handhaving wordt vorm gegeven in het handhavingsplan, moet in balans zijn met de prioriteiten en de benoemde risico's in het gebied.

## **5. Signaleren:**

### **Resultaten 2012**

Vertegenwoordigers van betrokken partijen zijn ook in 2012 frequent bijeengekomen onder voorzitterschap van de Handhavingsregisseur Gemeente Delft. Tijdens het seizoen tenminste eens per vier weken en buiten het seizoen tenminste eenmaal per 2 maanden. Er is gewerkt op basis van het plan van aanpak Handhaving en toezicht Delftse Hout 2012.

De belangrijkste bevindingen en aanbevelingen in het plan van aanpak voor seizoen 2012 staan hieronder. Achter elke bevinding is (in cursief) beschreven wat sinds afgelopen seizoen de nieuwe stand van zaken is.

- Zet de huidige samenwerking tussen betrokken ketenpartners op dezelfde manier voort. Dit geldt ook voor de inzet van communicatiemiddelen. *De samenwerking is voortgezet, de overleggen zijn terug geschaald van 2 wekelijks naar maandelijks (in het hoogseizoen).*
- Begin eerder met waarschuwen en handhaven. Het is vaak in de maanden maart en april al mooi weer en daarmee ook druk. *Is gebeurd deze werkwijze wordt in 2013 voortgezet.*
- De politie vraagt aandacht voor de bereikbaarheid voor hulpdiensten in het kader van toekomstige infrastructurele aanpassingen in de Delftse Hout. *Er is begin gemaakt met een raster voor de hulpdiensten (indeling van het gebied, voorzien van kenmerken) gemaakt ten behoeve van de bereikbaarheid.*
- Op voorspraak van de brandweer wordt een koppeling gemaakt met de landelijke codes voor brandgevaar. De uitwerking voor signalering en communicatie volgt. *Dit is niet mogelijk gebleken omdat er voor ons gebied geen landelijke codes bestaan.*

#### **De prioriteiten in het plan van aanpak 2012 waren:**

- Afval: grofvuil, (huishoudelijk) zwerfvuil, milieu, dumping en lozing illegale stoffen/ industrieel afval
- Balddadigheid/ handhaving openbare orde: vernielingen, vuurtje stoken
- Criminaliteit: inbraken, diefstal
- Honden: in verboden gebied, los bij aanlijngedod
- Verkeer: fietsers en bromfietzers op strand, ruiters op het strand
- Zeden: naaktrecreatie, herenontmoeting, cruisen, buitensexlocatie

#### **Weer 2012**

In de maand mei was het warm, juni echter was een koude maand. De vakantieperiode kenmerkte zich echter door een gebrek aan zonneschijn, lage temperaturen en zeer veel regen. Vooral in juli was het slecht zomerweer, in augustus werd het beter. Een en ander resulteerde in een relatief rustig zomerseizoen, met een aantal zeer drukbezochte weekenden in het voor- en naseizoen.

#### **De waterkwaliteit 2012**

Met de waterkwaliteit van het water in de Grote Plas ging het dit jaar niet goed. Er was regelmatig een groene drijflaag zichtbaar was en wezen de watermonsters wezen uit, dat de genormeerde waarden overschreden werden. Vanaf begin augustus gold een negatief zwemadvies, wat betekent dat het publiek wordt afgeraden om te gaan zwemmen in de Grote Plas.

#### **Evaluaties 2012 en aanbevelingen voor 2013**

De evaluaties van Politie, T&H, Stadsbeheer en de Delftse Reddingsbrigade zijn aan dit document toegevoegd. Meer gedetailleerde informatie staat in deze bijlagen.

#### **De belangrijkste bevindingen uit 2012 en aanbevelingen voor 2013:**

- Zet de samenwerking tussen betrokken ketenpartners op dezelfde manier voort, maar beperk de aftrapbijeenkomst.
- Er is nog steeds sprake van overlast van gebruikers van het naaktstrand in de Delftse Hout. Het gaat hier om gevallen van schennisplegingen en om zgn. herenontmoetingen. De politie blijft bij haar advies bestuurlijke actie te nemen op dit onderwerp. De andere partijen in dit overleg geven ook opnieuw dit advies. De beste oplossing wordt nog steeds gezien in het opheffen van het naaktstrand. Hiermee wordt een extra drempel gelegd voor het plegen van onzedelijke feiten, daarnaast is handhaving eenvoudiger. Belangrijk is dat ongeacht welk besluit er genomen wordt, extra inzet op toezicht en handhaving gewenst is. In het IHOR (Integraal Handhavingsoverleg Openbare Ruimte) wordt dit afgestemd.
- Er is in toenemende mate sprake van zwervers die in de Delftse Hout overnachten (tenten opslaan). Het artikel in de APV met daarin een verbod op recreatief kamperen, dient te worden aangepast, om handhaven op kamperen (niet-recreatief) mogelijk te maken.
- Bekijk de verkeersveiligheid in de Delftse Hout en neem daarin ook de nieuwe ontsluitingsroute mee.
- Neem het risico van de aanwezigheid van zoetwatermosselen in de Grote Plas mee in het communicatieplan.
- Let bij de bouw van het nieuwe paviljoen op de bereikbaarheid voor de hulpdiensten en zorg voor voldoende fietsenstalling.
- Gebruik de 5 prullenbakken op het strand als herkenningspunt voor kleine kinderen en om te waarschuwen voor overlast van zwerfafval.
- De schapen kunnen op het hondenstrand niet door de elektrische netten bij elkaar gehouden worden. Dit is een risico's voor honden.
- Breng proces 'vuurverbod bij droogte' in kaart.

## **6. Prioriteiten Integrale aanpak toezicht en handhaving Delftse Hout 2013**

### **Risicoanalyse**

De risicoanalyse is gebaseerd op aangiften, meldingen, registraties van bekeuringen en waarschuwingen en klachten ingebracht door de Politie, T&H Ruimte, Stadsbeheer, de Delftse Reddingsbrigade en de gebruikers van de Delftse Hout.

Deze gegevens zijn te vinden in de bijgevoegde evaluaties van respectievelijk T&H, Stadsbeheer, Politie en de Delftse Reddingsbrigade.

De prioriteiten in de risicoanalyse worden gesteld vanuit de vragen:

- Wat bedreigt het aangenaam recreëren van de gemiddelde bezoeker voornamelijk?
- Wat bedreigt het functioneren van het gebied vooral?
- Wat zijn de voornaamste risico's van het gebied?

### **Prioriteiten 2013**

Op basis van de risicoanalyse (Bijlage I ) en de aanbevelingen n.a.v. de evaluaties 2012 zijn de prioriteiten van de handhaving voor 2013 in de Delftse Hout bepaald. De prioriteiten met de kwalificatie hoog zijn:

- Afval: grofvuil, (huishoudelijk) zwerfvuil, milieu, dumping en lozing illegale stoffen/ Industrieel afval
- Baldadigheid/ handhaving openbare orde: vernielingen, vuurtje stoken
- Criminaliteit: Inbraken, diefstal
- Honden: In verboden gebied en/of loslopend bij aanlijngedod
- Verkeer: fietsers en bromfietzers op strand, ruiters op het strand
- Zeden: naaktrecreatie, herenontmoeting, cruisen, bultensexlocatie
- Vissers: van 1 april tot 1 oktober niet toegestaan op de strandstrook

Het indelen van de prioriteiten betekent niet dat we gemiddeld en laag benoemde prioriteiten niet belangrijk vinden. Met name als het gaat om misdrijven, moet er altijd Ingegriepen worden. Dat kan zijn door handhaving door de daartoe bevoegde personen als door melding aan de politie. Dat de misdrijven niet altijd als hoge prioriteit zijn benoemd heeft te maken met de kleine kans dat zij voorkomen in de Delftse Hout. Voor wat betreft de overtredingen geldt het uitgangspunt dat we primair handhaven op hoog benoemde delicten. De overtredingen die buiten de hoge prioriteiten vallen kunnen ook met een waarschuwing afgedaan worden.

### **7. Uitvoeringsplan**

#### **Fysieke maatregelen:**

##### **Schouw**

Op 7 maart vindt er een schouw van het gebied plaats, naar aanleiding hiervan kunnen fysieke maatregelen worden genomen (inclusief de bebording). De maatregelen worden afgestemd met de adviseur Delftse Hout, omdat deze (behalve bij herstel van schade) vanuit het project Delftse Hout gefinancierd worden

#### **Communicatie:**

Communicatie van de regels en gerelateerde zaken (waarschuwen voor mosselen in water) in de Delftse Hout vindt plaats d.m.v. posters, flyers, een artikel in de Stadskrant, de gemeentelijke website en twitter. De actieve communicatie start vanaf 1 maart.

#### **Aftrap Toezicht & Handhaving**

De aftrap voor de controleurs openbare ruimte en betrokken partners vindt dit jaar plaats op een kleinschaliger niveau. Gekozen is voor een moment op 7 maart, om tijdens de reguliere briefing van T&H over de prioriteiten te communiceren. Daarbij zijn alle partners uitgenodigd.

### **Handhavingsscenario:**

Allereerst: Belangrijk is dat ongeacht welk besluit er genomen wordt over de sluiting van het naakstrand, extra inzet op toezicht en handhaving gewenst is. In het IHOR (Integraal Handhavingsoverleg Openbare Ruimte) wordt dit afgestemd.

### **Inzet Veiligheid T&H**

De reguliere inzet bestaat in 2013 (gedurende het gehele jaar) uit een halve formatieplaats. Daarnaast kan de inzet (alleen overdag) uitgebreid worden wanneer de verwachte temperatuur boven 22°C uitstijgt.

Voor de uitbreiding van de formatie zijn de volgende limieten aangehouden: In april kan de inzet tot 1 formatieplaats uitbreiden en in mei tot 2,25 formatieplaats; in juni en juli bedraagt de mogelijke inzet maximaal 2,5 formatieplaats. In augustus en september is maximaal één formatieplaats beschikbaar.

Tijdens de reguliere surveillanceronden, overdag tussen 09.00 en 17.30 uur, door de Delftse Hout is de hoofddoelstelling het zichtbaar aanwezig zijn voor zowel publiek als de ondernemers. Hierdoor wordt een vorm van preventieve handhaving bereikt en kunnen aandachtspunten in kaart worden gebracht, zodat de inzet hier op aangepast kan worden. Op werkdagen met temperaturen vanaf 22°C bemannen controleurs de porto-cabin. Zo houden zij toezicht op de strandstrook, bovendien hebben recreanten dan een zichtbaar aanspreekpunt.

### **Inzet Politie:**

Naast de reguliere politie-surveillance wordt, bij dagen met temperaturen boven de 22° C, in de maanden april, mei, juni, juli en augustus projectmatige inzet gepleegd in het recreatiegebied Delftse Hout. Deze inzet vindt op verschillende manieren plaats. De wijkagent is op de dagen dat hij in dienst is aanwezig in de Delftse Hout. Daarnaast zijn ook bikers (fiets-surveillanten) en motorrijders in deze zomerperiode aanwezig. Verder geeft Bureau Levende Have ondersteuning.

### **Inzet Stadsbeheer:**

Stadsbeheer zet een team van 7 mensen in. Dit zijn 3 combiwerkers, 3 tuinmannen en 1 werkmeester. Allen werken 1,0 fte.

De werkzaamheden van het team zijn gericht op onderhoud en beheer van de Delftse Hout, hierbij ondersteund door aannemers voor uiteenlopende opdrachten, zoals bijvoorbeeld maai- en slootwerk en behandeling iepziekte en uitbaggeren van de Grote Plas ivm blauwalg. Afval wordt tijdens de zomerse dagen 7 X per week verwijderd tussen 7.30 uur en 11.00 uur. In de rest van het hoogseizoen gebeurt dit 3 X per week. In het laagseizoen 2 X.

De toiletvoorzieningen bij de ligwede en op de strandstrook zijn eigendom van de gemeente. Zij worden door de leverancier (Sanitronics) schoongemaakt. Dat gebeurt 3 X per week in het hoogseizoen. Van 1 oktober tot 1 april 2 X per week.

Stadsbeheer regelt dat de Portocabin (tbv de Delftse Reddingsbrigade en T&H) eind mei geplaatst wordt. Begin september wordt deze weer weggehaald.

#### Inzet Delftse Reddingsbrigade:

De Delftse Reddingsbrigade (DRB) bewaakt in 2013 van eind mei tot begin september het recreatiegebied de Delftse Hout bij de Grote Plas. In de weekenden wordt volgens rooster door vrijwilligers op zaterdag en zondag in de zomerperiode bewaakt en hulp verleend aan bezoekers van het recreatiegebied.

Het zwemwater toezicht wordt tot aan en de lijn vanaf de strandstrook uitgevoerd. Voor de diepere deel van de plas wordt een boot gebruikt. De Delftse Reddingsbrigade is op de afgesproken dagen aanwezig van 10.00 uur tot 18.00 uur.

#### Inzet Controleur Visserijwet:

De controleur controleert op grond van de visvergunning. Hij kijkt naar geldigheid/aanwezigheid van de visvergunning en de naleving daarvan. Dus ook nachtvissen cq. kamperen, afval, overlast enz. De controleur doet minimaal 2 X per week (veelal met een collega) een ronde door het gebied, de ronde duurt ca een uur.

### **8. Mate van handhaving**

De wijze waarop en de mate waarin de handhaving wordt vorm gegeven in het handhavingplan, moet in balans zijn met de prioriteiten en de benoemde risico's in het gebied.

- Na een periode (15 maart tot 1 april) van waarschuwen (ook voor overtredingen met een hoge prioriteit), actief bekeuren bij geconstateerde overtredingen; vanaf 1 april. De periode tot 1 april wordt gebruikt om de bezoekers weer alert te krijgen en kennis te doen maken met de regels.
- Actief melden van overtredingen door bezoekers en andere betrokkenen en daar zo snel mogelijk op reageren; belangrijk voor directe actie, maar ook voor signalen richting handhavingsoverleg en eventuele te ondernemen acties.
- Consequent zijn en volhardend
- In Toezicht- en Handhavingsoverleg bespreken van lastige gevallen, interpretaties e.d.;

### **9. De partners en overlegstructuur**

De aanpak toezicht en handhaving Delftse Hout is integraal. Ook in 2013 staat de integrale aanpak van toezicht en handhaving Delftse Hout centraal. Vanuit de gemeente Delft zijn de volgende organisatieonderdelen betrokken: Veiligheid H&T, Veiligheid handhavingsoverleg, Samenleving adviseur recreatie en Stadsbeheer Team Delftse Hout. Naast de gemeente Delft zijn politie Haaglanden en de Delftse Reddingsbrigade betrokken.

De betrokken partners zullen op frequente basis, onder voorzitterschap van de Handhavingsoverleg, samen komen in het 'Toezicht- en Handhavingsoverleg'. In het hoogseizoen, april 2013 t/m augustus 2013, zal dit maandelijks plaatsvinden. In het laagseizoen vindt dit

tweemaandelijks plaats. Het voornaamste doel van dit overleg is het uitwisselen van signalen en het bespreken en afstemmen van de aanpak, zodat de eerder genoemde doelstellingen worden behaald.

**Contactgegevens partners (alleen voor intern gebruik)**

**Delftse Reddingsbrigade**

**Sportvisserij Zuidwest Nederland, controleur Visserijwet**

**Boswachter Staatsbosbeheer**

**Politie bereikbaar via algemeen nummer 0900 8844**

**Gemeente Delft:  
Veiligheid, Toezicht & Handhaving**

**Samenleving, Advies**

**Ruimte, Stadsbeheer**

**Veiligheid, Advies**

**Bijlage I. Risicoanalyse Delfste Hou**

<b>Risico incidenten</b>	<b>Effect</b>	<b>Kans</b>	<b>Prioriteit</b>	<b>Kwalificatie</b>
Afval, grofvuil	5	3	4	Hoog
Milieu, dumping en lozing illegale stoffen/ Industrieel afval	5	3	4	Hoog
Afval, zwerf (huishoudelijk)	5	5	5	Hoog
Baldadigheid (vermelingen)	5	5	5	Hoog
Baldadigheid (geluidsoverlast)	3	3	3	Gemiddeld
Baldadigheid (geweldpleging)	5	2	3,5	Gemiddeld
Baldadigheid (vuurtje stoken)	5	4	4,5	Hoog
Baldadigheid (lastig vallen andere mensen)	5	3	3,5	Gemiddeld
Baldadigheid (brugspringen)	4	2	3	Gemiddeld

Criminaliteit	4	2	3	Gemiddeld
Criminaliteit, Inbraken, diefstal	4	4	4	Hoog
Criminaliteit, wapens	2	1	1,5	Laag
Zeden (naaktrecreatie)	5	3	4	Hoog
Zeden (prostitutie)	4	1	2,5	Laag
Zeden: buitensexlocatie	4	4	4	Hoog
Zeden (herenontmoeting cruisen)	4	4	4	Hoog
Reclame	2	1	1,5	Laag
Verkeer (ruiters buiten paden)	2	2	2	Gemiddeld
Verkeer (ruiters op het strand)	4	4	4	Hoog
Verkeer (Crossen)	4	2	3	Gemiddeld
Verkeer (fiets of bromfiets op strand)	4	4	4	Hoog
Verkeer (fietsers of bromfietsers buiten de paden)	3	3	3	Gemiddeld
Verkeer (parkeren)	2	2	2	Laag
Evenementen, illegaal	3	2	2,5	Laag
Aantasting vegetatie	4	3	3,5	Gemiddeld
Honden (In verboden gebied)	3	5	4	Hoog
Honden (loslopen bij aanflingebed)	4	4	4	Hoog
Waterrecreatie (regels op het water)	4	1	2,5	Laag
Waterrecreatie, verboden vaarmiddelen	3	1	2	Laag
Recreatie (muziekapparatuur)	1	2	1,5	Laag
Vissen (op strand 1-4 tot 1-10)	4	5	3	Hoog
Zwervers	2	4	3	Gemiddeld
Openbaar drankgebruik	2	3	2,5	Laag
Recreatie (barbecueën aantasting natuur)	3	3	3	Gemiddeld
Recreatie (wildkamperen)	3	3	3	Gemiddeld





Aan  
College van Burgemeester en wethouders

Afschrift aan

## Nota

Datum  
27-03-2013  
Dns kenmerk

Onderwerp  
Voorstel sluiting naaktstrand Delftse Hout

Opsteller

Bijlage

Geacht college,

Met deze nota doen wij een voorstel om over te gaan tot sluiting van het naaktstrand en nemen we u mee in de afwegingen op basis waarvan wij tot dit voorstel zijn gekomen.

### Achtergrond

Integraal toezicht en handhaving in de Delftse Hout is onderdeel van het Gebiedsprogramma Delftse Hout (2006). In het lente- en zomerseizoen vinden er in de Delftse Hout verschillende vormen van overlast plaats. Denk aan: jeugdoverlast, fietsdiefstal, zwerfafval en hondenoverlast. Door middel van een integrale aanpak van toezicht en handhaving wordt er gestreefd naar een veilig en leefbaar Delftse Hout. De partijen die betrokken zijn bij deze integrale aanpak zijn de gemeente Delft (Handhavingsregisseur Veiligheid, T&H, Stadsbeheer en Adviseur Recreatie Samenleving) Politie (Bureau Delft, Wijkzorg) Delftse Reddingsbrigade, Visfederatie en Staatsbosbeheer. Jaarlijks wordt aan de hand van door de deelnemende partijen ingebrachte bevindingen en cijfers geëvalueerd.

### Aanbeveling 2011 en 2012

De belangrijkste aanbevelingen uit de evaluaties van 2011 en 2012 gaan over het sluiten van het naaktstrand. De reden hiervoor is dat er op deze locatie de afgelopen jaren een duidelijke toename van strafbare feiten, aangiften en overlast geconstateerd is op het gebied van schennisplegingen en dan met name van zogenaamde herenontmoetingen. Burgemeester en politiestaf hebben de aanbevelingen overgenomen.

### Toename

Geconstateerd is dat het naaktstrand steeds drukker bezocht wordt door mannen met andere bedoelingen dan naakt recreëren. Er worden met grote regelmaat 'cruisende' en daadwerkelijk seksuele handelingen verrichtende mannen gesignaleerd en aangehouden. Opvallend is dat onder de aangehouden personen er een groot deel niet afkomstig is uit de directe omgeving van Delft.

Kortom, het naaktstrand in de Delftse Hout is in trek. Het is makkelijk bereikbaar, er is veel parkeergelegenheid in de directe omgeving, het naaktstrand zelf biedt goede gelegenheid om vraag en aanbod te onderzoeken. De sluiting van het naaktstrand in het Wilhelminapark te Rijswijk in 2010 is ook van invloed geweest op de toename en op internet wordt de locatie genoemd als ontmoetingsplek op (homo)datingsites, pornosites en ook op reguliere homo-belangen sites.

Diverse genomen maatregelen zoals het snoeien van de bosschages ter plekke en extra inzet van toezicht en handhaving hebben niet tot een afname van de activiteiten geleid. Doordat naaktrecreatie is toegestaan wordt handhaven juist bemoeilijkt.

Er zijn wel meer gebieden in Nederland waar mannen elkaar ontmoeten. Waarom maken we er juist hier een probleem van? Daar zijn meerdere redenen voor.

#### **Ligging**

Allereerst de ligging van het gebied. Het naaktstrand ligt heel open en toegankelijk en wordt omsloten door 'geklede' strandgebieden. Verschillende doorgangswegen lopen er langs, zoals het strandpad en aan de achterkant het paardenpad, wandelpad en fietspad. Er zijn het afgelopen jaar meerdere meldingen binnen gekomen van mensen (en kinderen) die ongewild geconfronteerd zijn met mannen die met 'elkaar bezig' waren op het strand of naast het paardenpad. Dit is een onwenselijke situatie.

#### **Illegale activiteiten**

Daarnaast is er vanuit de politie een belangrijk argument om herenontmoetingen op deze schaal niet te gedogen, omdat het risico bestaat op de ontwikkeling van illegale activiteiten zoals prostitutie. Er is in dit verband ook een persoon aangehouden waarvan verdenkingen in die richting wijzen.

#### **Gesprekken belanghebbenden**

Om te inventariseren wat mogelijke alternatieven zijn voor de sluiting van het naaktstrand is gesproken met de Naturistenvereniging Delft (NAVAH), de Naturisten Zwemvereniging Delft (NZD), de Naturisten Federatie Nederland (NFN) en de oprichter van de naturistenvereniging en voorvechter van het naaktstrand aan de Delftse Hout.

De Naturistenvereniging NAVAH is gekoppeld aan de naturistencamping Abtswoudse Hoeve. De leden van de naturistenvereniging komen over het algemeen niet op het naaktstrand van de Delftse Hout. Een groot voordeel van de camping en de vereniging NAVAH is dat de sociale controle groot is en excessen, zoals in de Delftse Hout daar niet voorkomen.

NFN is de belangenbehartiger voor met name de naturisten, die niet aangesloten zijn bij een vereniging. In de afgelopen jaren hebben ze veel ervaringen opgedaan met het oplossen van problemen met betrekking tot herenontmoetingen rondom naaktstranden

De verwachting van NAVAH is dat als het naaktstrand aan de Delftse Hout gesloten wordt dit als gevolg heeft dat meer dagjesmensen naar de camping komen. De camping beschikt over een eigen strandje met

zwermwater, maar er zit wel een limiet aan het gebruik door dagjesmensen in verband met de grootte van het strandje en de beperkte ruimte om te parkeren.

Voor de NFN en de vertegenwoordiger van de naturalistenvereniging betekent sluiting van het naaktstrand dat er weer een makkelijk toegankelijk plek om als naturalist te recreëren verdwijnt.

In de gesprekken met genoemde partijen zijn verschillende opties genoemd, die bij kunnen dragen aan het vergroten van de veiligheid rond het naaktstrand met behoud van het naaktstrand.

#### **Onderzoek naar voorgestelde maatregelen**

Een aantal van de genoemde maatregelen is nader uitgewerkt en onderzocht op haalbaarheid:

1. *Bosjes rondom naaktstrand verklaren tot verboden gebied (art. 461) en aanvullend daaraan stekelplanten plaatsen als drempel om de toegang tot de bosjes te betreden:* Dit maakt handhaven tegen herenontmoetingen in de bosjes mogelijk. Deze optie blijkt niet haalbaar. De lengte waarlangs de stekelplanten geplaatst zouden moeten worden is lang en daar waar de stekelplanten stoppen blijft de toegang tot de bosjes erachter gewoon open. Daarnaast wijken de heren nu ook al uit naar de andere kant van het fietspad op het terrein van het Staatsbosbeheer. Het plaatsen van borden verboden toegang is om deze reden ook geen optie. Daarnaast is het plaatsen van stekelplanten langs de hele lijn met begroeiing langs het naaktstrand is een aantasting van de grienden, die in dat deel van de Delftse Hout beeldbepalend zijn.
2. *Begroeiing op grens naaktstrand en textielstrand verwijderen;* dit is nu een makkelijke en veelgebruikte toegang tot de HOP (Herenontmoetingsplaats). De aanplant die er nu staat is bewust gekozen voor het gebied de Delftse Hout. Verwijdering hiervan tast de fauna en flora aan en verdient niet de voorkeur.
3. *Parkeerverbod op P3 op rustige tijden:* Uit een al eerder uitgevoerd onderzoek naar parkeerbewegingen blijkt dat deze parkeerplaats juist op drukke zomerse dagen onmisbaar is. Sluiting in herfst/winterperiode kan wel, maar dat lost niets op voor de nu ervaren overlast, die ook met name in de voorjaar/zomer periode plaatsvindt.
4. *Naaktrecreatie toestaan van zonsopgang tot zonsondergang:* Voor het tegengaan van herenontmoetingen heeft dat geen effect, omdat deze ook plaatsvinden tussen zonsopgang en zonsondergang.
5. *Openstelling naaktstrand gedurende bepaalde maanden (bijv. april-oktober):* Deze optie heeft geen effect op het tegengaan van herenontmoetingen.

Geen van bovengenoemde maatregelen heeft het gewenste effect op het tegengaan van herenontmoetingen en andere schennisplegingen.

### **Mogelijkheden andere locatie?**

Er is samen met de partners in het overleg gekeken of er een andere locatie aan te wijzen is voor het naaktstrand in de Delftse Hout. De conclusie is dat dat niet het geval is. Locaties die in aanmerking zouden kunnen komen zijn al even druk bezocht, liggen niet aan het water, zijn openbaar toegankelijk en/of ontsloten door toegangswegen en verschillende wegen en paden. Het probleem verplaatst zich op die manier alleen maar.

Een behoorlijk alternatief zijn de naaktstranden in Hoek van Holland en Scheveningen en in beperkte mate de naturistencamping Abtswoudse Hoeve.

### **Conclusie**

- Risico op toename illegale activiteiten (zie ook publicaties, zelfs op reguliere sites)
- Geen alternatieven voor een nieuw naaktstrand in Delft
- Geen maatregelen mogelijk die het gewenste effect hebben op het tegengaan van herenontmoetingen en andere schennisplegingen met behoud van het naaktstrand.

### **Procedures en communicatie:**

- Geen bestemmingsplanwijziging en geen wijziging APV nodig.
- Belanghebbenden/Naturisten zijn over het voorstel tot sluiting vooraf geïnformeerd.
- Bekendmaking door publicatie in de Stadskrant

### **Voorstel:**

Gelet op het bovenstaande wordt voorgesteld om:

- Het besluit van 2 oktober 1984, waarbij het naaktstrand in de Delftse Hout is aangewezen, in te trekken.
- Dit besluit in werking te laten treden een dag na bekendmaking door publicatie in de Stadskrant.